EL ADELANTADO DE SEGOVIA

Año CVIII • Número 34.115 • www.eladelantado.com • **Martes 28 de abril de 2009** • **1'10 €**

Diario Independiente fundado en 1901 por Don Rufino Cano de Rueda

SEGOVIA/ 8

El centro integrado de Formación Profesional acogerá una oferta inicial de 14 estudios

SEGOVIA / 11

Segovia 2016 creará una maqueta comestible de la ciudad para degustarla en la Noche de Luna Llena

PROVINCIA / 18

Turismo del Real Sitio de San Ildefonso S.L. presenta su nueva imagen corporativa

▶**CULTURA**

Titirimundi conserva su vocación regional y este año da el salto a Portugal

Ya se están instalando los carruseles. / F. PEÑALOSA

▶**Más de 400 espectáculos** El festival superará este año más 400 representaciones, en su mayor parte en Segovia.
▶**Presentación** Autoridades y patrocinadores acompañaron ayer a Julio Michel en la presentación oficial. SEGOVIA**6Y7**

Discurso **institucional** de Nicolas Sarkozy

El jefe del Estado francés, Nicolas Sarkozy, pronunciará hoy un discurso institucional en el Congreso de los Diputados, en su segunda jornada de visita oficial a España. Los actos comenzaron ayer al ser recibido junto a su mujer, Carla Bruni, por los Reyes en el Palacio del Pardo (en la imagen), donde Sarkozy mantuvo una breve reunión con el presidente Rodríguez Zapatero./ FOTO: EFE NACIONAL**23**

▶ALERTA SANITARIA

Confirmados los primeros casos de gripe porcina en España y Reino Unido

▶La consejera Silvia Clemente dice que el consumo de cerdo es totalmente seguro ▶En México, donde ya han muerto 149 personas, se han prohibido diversas actividades colectivas SEGOVIA**16** Y SOCIEDAD**25A27**

Y ADEMÁS...

10 días sin desdoblar y sin cerrar la variante de la capital

INFRAESTRUCTURAS

El PSOE critica el recorte en las inversiones de la Diputación

Los socialistas presentarán en el pleno ordinario de hoy su malestar por la reducción del presupuesto previsto en el Plan Especial de Obras. SEGOVIA**9**

SOCIEDAD

Piden 29 meses de prisión por un delito de ruidos

La Fiscalía de Segovia pide 29 meses de prisión por un delito de contaminación acústica en la provincia. SEGOVIA**17**

SITUACIÓN ECONÓMICA

PP y PSOE llegan a un acuerdo anticrisis que impulsa la contratación de parados CASTILLA Y LEÓN**21**

ECUADOR

Los sondeos vaticinan que Correa será presidente sin acudir a la segunda ronda INTERNACIONAL**28**

FÚTBOL SALA

El Caja Segovia aspira a terminar la temporada regular en la quinta posición DEPORTES**31**

Negocio & Estilo de Vida Castilla y León

La Junta inyecta 72 millones de euros para contratar parados

|TRIBUNA|

JUAN MONTERO LOBO "VISNÚ"

La travesía del desierto...

VAMOS CAMINANDO POR LA VIDA en ésta sociedad que nos ha tocado vivir, donde la opulencia es el signo de este tiempo y se dejan de lado los valores espirituales y morales que en otros tiempos no muy lejanos condicionaban nuestra vida y ahora hemos dejado de lado...

El materialismo se hace patente en todos los órdenes sociales, "el poderoso caballero" es el que manda y si no dispones de él o de una cobertura social mínima, siquiera para ir sobreviviendo, te conviertes de la noche a la mañana en un paria social, te conviertes en un número en la estadística social que los gobiernos hacen de los pobres y se te considera un parásito social porque no aportas nada al bien social o no colaboras a mantener la calidad de vida pertinente en una sociedad enriquecida y egoísta que se olvida de las personas que lo están pasando mal mes a mes por la carestía de la vida, por la crisis económica y la dichosa y perniciosa inflación que los intermediarios comerciales agradecen para enriquecerse ellos mucho más con sus márgenes comerciales.

En este camino vital que vamos recorriendo, no todo es desesperanza, desilusión, soledad, traumas... ya que en ésta travesía desértica de vez en cuando aparece un oasis que puede dar un hálito de ensoñación a tu alicaída vida, puede ser un sueño-despierto que quizás se llegue a cumplir de improviso y por el que tanto has anhelado o alguien solidario que te ayude a salir de tu depresión y ansiedad galopante tanto moral y económicamente, porque no sólo de pan vive el hombre, porque una vez cubiertas las necesidades básicas de vivienda, de alimentación y vestido y con un trabajo digno para poder realizarse vitalmente y ser a la vez más libre con una cultura básica para dar un giro brusco a la vida y así el camino se hará más llevadero y un bienestar general de felicidad llenará tu corazón sediento de paz y amor...

NORMAS de *COLABORACIÓN*

▶Los escritos y cartas dirigidos a esta sección no deberán exceder de 30 líneas y han de llegar debidamente identificadas con nombre, número de DNI, dirección y teléfono de contacto. La Dirección de El Adelantado de Segovia se reserva el derecho a resumirlas y no se mantendrá correspondencia escrita, personal ni telefónica, sobre las mismas.

|TRIBUNA| MIGUEL ÁNGEL HERRERO

Segovia cultural

HACE UNOS DÍAS un amigo que no reside en Segovia, se interesó por la actividad cultural en nuestra ciudad. En lugar de darle muchas explicaciones, le invité a pasar un fin de semana para que él mismo se hiciera una idea. Como conoce bien los monumentos arquitectónicos y paisajísticos, que nunca se cansa de admirar, optamos por asistir a un par de actos culturales; uno de ellos, el viernes por la tarde y el otro, el sábado. El primero tuvo lugar en la sede de la Real Academia de San Quirce. Una vez allí, tras una sucinta referencia a sus origines, expliqué a Ovidio (nombre con el que fue bautizado mi amigo) que esta casi centenaria institución segoviana organizaba un ciclo de conferencias sobre el Renacimiento en Segovia. Cada viernes a las ocho de la tarde se recuerda algún aspecto destacado de la magnífica historia de la Segovia renacentista. Es una gran oportunidad para asomarse a tantas y tan valiosas aportaciones culturales de insignes segovianos, como Andrés Laguna o Domingo de Soto y para conocer las obras artísticas que dejaron en nuestra ciudad aquellos otros autores que, procedentes de países lejanos, se establecieron aquí. Precisamente, en la conferencia a la que asistíamos supimos que en el siglo XVI, artistas vidrieros venidos de Amberes como Arnau de Vergara y Nicolás de Holanda nos dejaron en las vidrieras de la catedral algunas de sus obras maestras. La amable exposición del conferenciante, Carlos Muñoz de Pablos, nos trasportó al mundo del diseño y ejecución de las vidrieras renacentistas. Durante algo más de una hora los asistentes, que llenábamos por completo la sala, compartimos algunos de los secretos que esconden las vidrieras de la catedral de Segovia. También, comprendimos la necesidad de implantar un plan serio y duradero de restauración para que las piezas afectadas recobren buena parte del esplendor que en otro tiempo tuvieron.

Al día siguiente por la mañana bajo un cielo nublado y un tiempo desapacible, Ovidio y el que suscribe, nos dirigimos al Museo Provincial de Segovia, donde se daban cita amigos y simpatizantes de la Casa de la Moneda. Durante toda la mañana cerca de trescientas personas pudieron estampar a martillo una moneda diseñada para la ocasión, con la misma inscripción del "as romano"; la primera pieza que se acuñó en nuestra ciudad en el año 30 a. C. Fue una recreación en vivo y un sencillo recuerdo al brillante pasado de la técnica de fabricación de monedas que adquirió gran esplendor con el Real Ingenio, fundado por Felipe II en 1583. También pudimos descubrir las valiosas y variadas piezas que se exponen en las seis salas del museo que dirige Alonso Zamora. Insatisfecha aún nuestra hambre de cultura y de arte, asistimos, en el mismo museo a una conferencia, a cargo de Glenn Murray, que fue seguida por un animado coloquio. El conocido experto numismático hizo un breve repaso de la historia de la fabricación de monedas en Segovia, antes y después de la construcción del Real Ingenio, así como de las diversas series troqueladas en las cecas segovianas a lo largo de los siglos.

Al finalizar la conferencia, se habían hecho casi las dos de la tarde. Se imponía otro tipo de cultura de la que no queríamos prescindir. Pues, tanto Ovidio como yo, sin tenernos por gourmets sabemos apreciar la gastronomía de la tierra. Así que nos encaminamos, ahora, bajo un sol más bien tibio, desde la calle del Socorro hacia el centro de la ciudad. Ya, en el restaurante, saboreando un verdejo de Nava y después de elogiar la tradición cultural de Segovia, mi invitado ponderó las grandes posibilidades que encierra Segovia para ser nombrada Ciudad Europea de la Cultura. Y, añadió: "lástima que aún no haya un auditorio o centro de convenciones, moderno y capaz, y que…, sea tan difícil aparcar". Me aseguró que le encantaría volver cuando estuviese terminado el aparcamiento próximo al Acueducto. Le sugerí que la próxima vez viniese en AVE, para no aplazar demasiado su vuelta a Segovia.

|TRIBUNA| SALVADOR PELÁEZ (*)

¡Parque de Guadarrama sí, descalificaciones no!

NOS SORPRENDE y no entendemos a qué obedece el ataque tan personal de un grupo de afectados por el Parque de la Sierra de Guadarrama aeésta Asociación, a sus miembros y en concreto a nuestro representante de medio ambiente, Julián de Antonio, hecho en el artículo de opinión publicado en El Adelantado el 22 de marzo último bajo el título: "Parque de Guadarrama: sí pero ¿En qué condiciones". Lo que esta Asociación ha hecho, al igual que otros colectivos que también se han manifestado, es dar nuestra opinión a favor del Parque, pues pensamos solucionará alguno de los problemas que padecemos en la actualidad en nuestro entorno. Nuestra opinión sobre el Parque está avalada por los fines más prioritarios de la Asociación, recogidos en nuestros estatutos. A la Asociación Velilla no la mueve ningún interés político ni personal y tampoco económico, solo el interés común de su colectivo (ratificado en la Asamblea General celebrada el pasado 10 de Abril); por ello entendemos que nuestra opinión es tan respetable como cualquier otra y no merece los descalificativos que se nos han dedicado.

Se nos acusa de "no aportar nada"; pues bien, además de aportar el arraigo sentimental a nuestro entorno, el colectivo de asociados aporta al parque unas 330 hectáreas dentro del municipio de Pedraza y aunque puede ser un granito dentro del conjunto del Parque, pensamos que al ser "afectados" (en la terminología del grupo), también nos permite dar nuestra opinión.

Nuestras declaraciones de abusos urbanísticos no son ni "torticeras" ni "sesgadas" pues de ellas tienen constancia escrita las administraciones municipales provinciales y comunales más competentes (Diputación Provincial, Confederación Hidrográfica del Duero, Delegación Territorial de la Junta de Castilla y León y Consejerías de Medio Ambiente y Agricultura). Aprovechamos, eso sí, para manifestar desde aquí nuestro respeto a la mayoría de alcaldes y concejales que luchan por salvaguardar el entorno medioambiental de su competencia, haya o no parque natural.

Venimos luchando desde hace veinte años para evitar actuaciones incorrectas que con el PORN se solucionarán; a modo de ejemplo: en el municipio tenemos una depuradora, pero las aguas fecales de La Velilla se siguen vertiendo a nuestros ríos, contaminando sus aguas, destruyendo la fauna y maltratando la flora (el PORN hace mención expresa a la solución de estos problemas).

Por último rechazamos de plano las acusaciones de "demagogia" que se nos han hecho y si alguien tiene duda, le invitamos a participar en nuestra tercera hacendera para sanear las márgenes de los ríos Cega y Vadillo que, como el año pasado y tal y como tenemos autorizado, convocaremos en el mes de agosto. De paso comprobará el abandono que sufren nuestros ríos y los montes que lo circundan, que son una auténtica bomba en caso de incendio. Si el PORN no se aprueba conforme está propuesto ¿quién subvencionará a los mejores bomberos que siempre hemos tenido?: cabras, ovejas, vacas…, que brillan por su ausencia.

(*) Presidente Asociación Velilla.

EL ADELANTADO.com

|ENCUESTA DEL DÍA|

¿Cree que las empresas segovianas se preocupan por exportar?

Sí.: 21%

No.: 70%

N.s./n.c.: 9%

*** Esta encuesta no es científica, los resultados se obtienen con las respuestas voluntarias de los lectores que desean expresar su opinión a través de nuestra página web.**

|RANKING DE NOTICIAS|

Lo + valorado

LOCAL. Un grupo de jóvenes desarrollan una jornada de 'trueque cultural"
LOCAL. La Semana de Cocina concluye con premios para los más pequeños
PROVINCIA. La plaza Mayor acogerá el 2 de mayo el espectáculo de títeres "El circo africano"
LOCAL. La Catedral acogió el primer encuentro de las Cofradías de Minerva de la provincia
INTERNACIONAL. Continúa la búsqueda de dos presuntos etarras huidos en el centro de Francia

Lo + leído

DEPORTES. La Segoviana se muere
DEPORTES. Triste final de semana
PROVINCIA. Centenares de personas rinden homenaje al chorizo de Cantimpalos
PROVINCIA. Montes de Valsaín acerca este espacio natural a través de una rutas guiadas
LOCAL. La Semana de Cocina concluye con premios para los más pequeños

|SEGOVIA, DESDE SEGOVIA| PABLO MARTÍN CANTALEJO

La gastronomía evoluciona

Es INDUDABLE que la gastronomía segoviana típica nunca dejará de existir, y en las "cartas" de todos los establecimientos, al menos de la gran mayoría, seguirán figurando los platos tradicionales que más fama han dado a los cocineros segovianos. Pero también es cierto que hay que estar abiertos al futuro y que la innovación en la cocina segoviana es un hecho real, que sin prescindir de sus raíces, va evolucionando paulatinamente, y de forma muy importante.

Hace décadas que el menú típico segoviano lo componían un primer plato de judiones de La Granja o la sopa castellana; un segundo a base de las truchas de Navafría o Valsaín, y un tercero que protagonizaba el cochinillo asado. Poco a poco las truchas "de verdad" fueron desapareciendo, y las de piscifactoría no pudieron alcanzar la calidad de las de río; quizá por eso, o también por "descargar" un poco la "densidad" del menú, fueron desapareciendo de las "cartas", sustituyéndose normalmente por unos entrantes.

Se mantiene este menú en no pocos establecimientos, pero la mayoría de ellos, especialmente por la llegada de cocineros jóvenes deseosos de triunfar en la profesión y de "estar al día" de lo que "se cuece" por el mundo, ofrecen ya a los clientes unos menús-degustación en los que proliferan los tipos de viandas pero sin ninguna que resulte excesivamente pesada para la digestión. Un buen ejemplo de lo que digo nos acaba de dar la recientemente clausurada XVII Semana de Cocina Segoviana, que ha organizado, como se sabe, la Agrupación Industrial de Hosteleros Segovianos (AIHS), que este año ha desarrollado un intenso y ameno programa de actividades y que ha ofrecido a través de los 28 establecimientos que en ella han colaborado, unos variadísimos, sabrosos y exquisitos platos realmente renovadores y algunos innovadores, siguiendo esa línea actual de la llamada cocina creativa y de autor, generalmente elaboradísima, en muchas ocasiones creada con productos incluso ajenos a la cocina tradicional, pero siempre jugando con alimentos de calidad y muy variados. Porque el resultado final no es propiamente el condimento, sino la habilidad, la imaginación del cocinero para crear nuevas combinaciones que produzcan también sabores diferentes y apetitosos.

Aparte de las degustaciones que el amigo lector haya podido disfrutar en algunos de los restaurantes que han intervenido en la Semana, recomendaría a todos un repaso al "catálogo" de menús que se han servido en los distintos establecimientos. Esta lectura proporciona una sensación de alegría al ver la creatividad de que hacen gala nuestros cocineros, en todos los cuales siempre queda un poso de la tradición culinaria segoviana. Esta actualización, este "estar al día" de los cocineros segovianos no es producto de la improvisación, sino, primero, de una excepcional vocación por el oficio, y después, por su interés y preocupación de estudiar, analizar y ejecutar nuevas experiencias culinarias, que han dado como respuesta en esta ocasión un resultado excepcional en todos los aspectos. Con profesionales de esta categoría, nuestra gastronomía seguirá estando en primera línea, siempre con esa mágica combinación de la cocina tradicional segoviana-cocina creativa y de autor.

Con la gran lección de profesionalidad que están dando nuestros cocineros, a nadie puede extrañar que en restaurantes nacionales de "varias estrellas" la cocina esté en manos de profesionales segovianos. Sería interesante componer una relación de todos estos profesionales que trabajan con éxito fuera de Segovia para completarla con los cocineros que atienden las cocinas de los restaurantes de la capital y provincia. Porque, no lo olvidemos, también en restaurantes de nuestros pueblos se viene ofreciendo una cocina nueva y asimismo de alta calidad.

(Detrás de la organización, la buena mano de Agenda).

|FE DE ERRORES|

En EL COMENTARIO EDITORIAL publicado el pasado 25 de abril dedicado al Museo de Segovia, se atribuía en uno de sus párrafos por un error de interpretación a la Asociación de Amigos de la Casa de la Moneda la organización de la actividad organizada el pasado 18 de abril en el Museo Provincial, cuando la asociación que organizó este evento fue la de Amigos del Museo de Segovia, con la colaboración, eso sí, de la Asociación de Amigos de la Casa de la Moneda.

EDITORIAL

EL ADELANTADO DE SEGOVIA
El Ayuntamiento de Segovia

Más obras directas y menos ahorro

Los 52 PUEBLOS PEQUEÑOS EXISTENTES en esta provincia, es decir, aquellos que no alcanzan los cien habitantes, se enfrentan a un grave problema para su supervivencia. Para poder acceder a las subvenciones de obras impulsadas por la Diputación Provincial o la Junta de Castilla y León, se ven obligados a asumir el treinta por ciento del presupuesto, un porcentaje inalcanzable para sus depauperadas arcas municipales.

Hartos de esa situación, estos ayuntamientos empezaron a movilizarse hace un año para intentar que las diferentes instituciones les hicieran caso y comenzaron a reclamar que se les liberara de la obligación de tener que hacer frente a ese treinta por ciento para poder acceder a los diferentes planes de obras provinciales y autonómicos.

Parecen justas las reivindicaciones planteadas por estos pequeños municipios que a su ya de por sí delicada situación económica unen la caída de ingresos y de recaudación tributaria derivada de la crisis económica. Diputación y Gobierno Regional deberían por lo tanto estudiar un cambio en los criterios que en la actualidad se siguen para el reparto de las subvenciones. Sería una buena manera de fijar la población y luchar contra la progresiva pérdida de habitantes que viene experimentando nuestro medio rural, del que no queda exenta nuestra provincia.

El presidente de la Diputación, Javier Santamaría, recibió recientemente al alcalde de Navares de las Cuevas, Vicente Robisco, que es quien representa a esos pequeños municipios, y se comprometió a abordar la cuestión en una próxima reunión con el consejero de Interior y Justicia de la Junta de Castilla y León. "Buenas palabras" de momento las ofrecidas por Santamaría, que chocan visceralmente con la capacidad ahorradora de la que ha hecho gala el último año la Diputación Provincial. No podemos olvidar que el presidente anunció que su buena gestión en esta institución les había permitido ahorrar doce millones de euros que en 2009 destinarían a un plan de emergencia. No parece lógico que la Diputación se dedique a ahorrar, mientras que decenas de pequeños municipios de esta provincia se las ven y se las desean para poder llegar a fin de mes dados sus escasos ingresos, y les resulta imposible acometer obras en sus pueblos porque ni tan siquiera tienen dinero para hacer frente al treinta por ciento exigido mientras otros presumen de su capacidad para ahorrar.

El Rancho DE LA ALDEGÜELA
CELEBRE SU BODA Y LAS FIESTAS FAMILIARES
EN EL RANCHO DE LA ALDEGÜELA
TORRECABALLEROS (SEGOVIA)
Teléfono de reservas: 921 401 060 // info@el-rancho.com www.el-rancho.com

EL ADELANTADO DE SEGOVIA

EDITA:
EL ADELANTADO DE SEGOVIA, S.L.
D.L. SG.7 1958

Presidente - Editor:
Carlos Herranz Cano
Director General:
Javier Hernando Domingo
Director de Desarrollo:
Aurelio Martín González

Director:
Jesús Martínez Calle
Jefes de Sección:
Marcelo Galindo Miranda y
Florentino Descalzo San Frutos
Director de Administración:
Carlos Rebollar Herranz
Director Comercial:
David Matarranz Casado
Responsable de Distribución:
Miguel Casado Rubio

Redacción, Administración y Publicidad
Calle Morillo, 7 (junto Jardín Botánico)
40002 Segovia
Teléfono: 921 43 72 61
Fax 921 44 24 32

Correo electrónico redacción:
redaccion@eladelantado.com

Correo electrónico publicidad:
publicidad@eladelantado.com

Difusión controlada por la OJD

|VISTO Y NO VISTO| FOTO: **KAMARERO**

¿Gimnasia urbana?

El que se aburre es porque quiere. Para combatir el tedio, nada mejor que que salir a la calle. Se puede pasear, ver escaparates, tomar un refresco, hacer deporte... Pero también se puede elegir algun elemento urbano y ponerse a jugar.. Y eso es lo que hacen estas dos jóvenes, que la han emprendido con el 'pobre' bolardo situado en la confluencia de la Calle Real con la Plaza Mayor. ¿Gimnasia urbana?. Podría ser, salvo por las "chanclas" que luce una de las chicas. Si alguien sabe lo que estaban haciendo.... Un caso para Iker Jiménez. Qué cosas.

Esta sección está abierta a la participación. Si usted tiene alguna fotografía curiosa o significativa referida a la vida cotidiana de la ciudad o de la provincia, puede enviárnosla por correo postal o a través del correo electrónico redaccion@eladelantado.com

HORIZONTE CULTURAL

HORIZONTE CULTURAL. SEGOVIA

Fotografías de José María Díez

La sala de exposiciones de Horizonte Cultural, en Segovia, expone hasta el próximo jueves, día 30 de abril, la muestra fotográfica "Rojo", de José María Díez 'Pototo'. *(Foto: Fernando Peñalosa)*

FIESTAS

Fiestas locales en los pueblos

UN PASEO POR LA PROVINCIA

El próximo día 30 de abril festejan en El Espinar la festividad de San Eutropio y en Marazoleja la de Santa Catalina de Siena.
El día 2 de mayo celebran La Cruz en Villovela de Pirón.

AGENDA 4

HOY

28 abril de 2009
Faltan 248 días

Santoral

Santos: Pedro Chanel, Teodora, Valeria, Marcos, Eusebio y Prudencio.

TELÉFONOS DE URGENCIA

Servicios de seguridad

Policía Local **921431212**
Comisaría de policía **921414700**
Protección civil . . . **921759115**
Guardia civil . . **062** y **921426363**
Inf de carreteras . . . **921417131**
Bomberos Segovia . . **921422222**
Bomb. Coca **921586132**
Bomb. Sepúlveda . . . **921540000**

Servicios sanitarios

Emergencias **061**
Hospital General . . **921419100**
Hosp. Policlínico . . **921419100**
H. Misericordia . **921460115-16**
Cruz Roja **921440202**
Urgencias **921440702**
Infocáncer (gratuita)
(24 horas) **900100036**

Transportes

Radio Taxi **921445000**
Estación Renfe **902240202**
Estación de
Autobuses **921427707**

Otros

Emergencias **112**
Turismo **921460334**
Ayuda a la vivienda
(Junta CYL) **902 22 88 88**
Correos **921461949**

Instituciones

Subdelegación de
Gobierno **921759000**
Junta de
Castilla y León **921417384**
Diputación **921113300**
Ayuntamientos
Segovia **921419800**
Ayllón **921553000**
Cantalejo **921520001**
Cantimpalos **921496009**
Carbonero
el Mayor **921560002**
Coca **921586011**
El Espinar **921181700**
Fuentepelayo **921574000**
Mozoncillo **921577392**
Navalmanzano **921575002**
Nava de la Asunción-
ción.....**921580036**
Navas de Oro **921591000**
Palazuelos
de Eresma **921449354**
Riaza **921551016**
San Ildefonso **921470018**
Sta. María la real
de Nieva **921594036**
Sepúlveda **921540000**
Turégano **921500000**
Villacastín **921198008**

EXPOSICIONES

Patricia Frechilla
Muestra fotográfica de Patricia Frechilla en La Botería. Hasta el 15 de mayo.
BAR LA BOTERÍA

Raúl Montalbán
"Hierro y Tierra" es el título de la muestra que ofrece el artista extremeño Raúl Montalbán en el bar Libitum. Hasta el 29 de abril.
BAR LIBITUM

Mario Yáñez
'Zink body check-in', muestra de grabados del artista segoviano Mario Yáñez, estudiante de Bellas Artes en la Universidad de Salamanca. Hasta el día 30 de abril.
BAR SANTANA

Miguel Arribas Álamo
Arte gráfico y objetos de Miguel Arribas Álamo en su ya sexta exposición itinerante por Segovia. Hasta finales de mayo.
BAR EL DESVÁN

Fernando Lavanda
"Un camino de carteles", colección de Fernando Lavanda sobre el Camino de Santiago. Hasta el 30 de abril.
CASA JOVEN

Araceli Barrio y Fran Iñíguez
"Fotografías sobre Israel" de estos dos fotógrafos en el centro municipal dedicado a la Judería segoviana. Hasta el 29 de mayo.
CENTRO DIDÁCTICO DE LA JUDERÍA

Juan Vivanco Toribio
La nueva muestra del segoviano Juan Vivanco Toribio, 'Noches de insomnio', que puede visitarse en el Centro 'Asiri' de Cáritas (calle Riaza) hasta el 15 de mayo. De martes a viernes: de 11 a 13 h y de lunes a viernes, de 17 a 19 h. (excepto los miércoles).
CENTRO INTERCULTURAL 'ASIRI'

Grupo Tché
Exposición itirenante "3 en raya" del grupo Tché. En el convento de Mínimos hasta el 30 de abril.
CONVENTO DE MÍNIMOS

Gonzalo de la Osa y Manolo Madrigal
Hasta el 15 de mayo, muestra de obras de Gonzalo de la Osa y Manolo Madrigal en la crepería Bon Appétit.
CREPERÍA BON APPETIT

Rosario Naranjo López 'Sarín'
Muestra 'Caballos' de Rosario Naranjo López 'Sarín' en la galería Nélida. Hasta el día 30 de abril.
GALERÍA NÉLIDA

José María Díez 'Pototo'
Hasta el día 30, muestra fotográfica 'Rojo', de José María Díez 'Pototo' en la sala de exposiciones de Horizonte Cultural.
HORIZONTE CULTURAL

Esther Santiago
"FotoAbstracción", fotografías de la segoviana Esther Santiago en este establecimiento de José Zorrilla. Hasta el 30 de abril.
LIBRERÍA 'ENTRE LIBROS'

Diego Etxeverry
Muestra "Setdebelleza transfer", de Diego Etxeverry en la sala Montón de trigo, montón de paja. Hasta el 30 de abril.
MONTÓN DE TRIGO, MONTÓN DE PAJA

"Nueva York. El papel de las últimas..."
Muestra "Nueva York. El papel de las últimas vanguardias", compuesta por 117 obras de 71 artistas. Hasta el 24 de mayo.
MUSEO DE ARTE CONTEMPORÁNEO ESTEBAN VICENTE

"El buen nombre de los santos... "
"El buen nombre de los santos segovianos... y de Ntra. Sra. de la Fuencisla" es el título de la exposición-documental que se muestra en el Museo Rodera Robles. Objetos, imágenes en torno a los santos segovianos.... Hasta el 15 de junio.
MUSEO RODERA ROBLES

Academia de Bellas Artes
Nueva muestra de pintores noveles. Hasta el 1 de mayo, exposición conjunta de la Academia de Bellas Artes.
PALACIO DE LA FLORESTA

Ángeles Etoundi y Keiko Mataki
El "Rincón de Baco", en la calle El Roble, expone fotografías de Ángeles Etoundi y pinturas de Keiko Mataki.
RINCÓN DE BACO

'Las siete artes a escena'
Exposición sobre pintura, escultura, arquitectura, literatura, música, danza y teatro y la vinculación de este último con las anteriores. Hasta el 7 de mayo.
TEATRO JUAN BRAVO

'Mecenazgo en el siglo XVI'
'Mecenazgo y poder en la España del siglo XVI. Colecciones del Museo Arqueológico Nacional'. Hasta el 31 de mayo.
TORREÓN DE LOZOYA

Josefa Lozano
La artista Josefa Lozano ofrece una muestra de obra en papel en San Pedro Abanto (Ctra. de Arévalo, 28) hasta el día 3 de mayo.
SAN PEDRO ABANTO

Mon Montoya
"El árbol del rescate", muestra del pintor Mon Montoya en la Sala Goya del Círculo de Bellas Artes (c/ Alcalá, 42) de Madrid. Hasta el 24 de mayo.
MADRID. CÍRCULO DE BELLAS ARTES

Sofía Madrigal
"Desde la otra orilla", muestra artística de Sofía Madrigal en la galería Evelyn Botella (c/ Mejía Lequerica, 12). Hasta el 30 de mayo.
MADRID. GALERÍA EVELYN BOTELLA

EDUCACIÓN

Viaje de estudios. Un grupo de 16 alumnos de Segundo de la ESO del IES Mariano Quintanilla de Segovia ha viajado junto a tres profesores del Departamento de Geografía e Historia de dicho centro a Tarragona, donde conocerán de primera mano la Tarragona monumental, visitarán Port Aventura y serán recibidos por el Consistorio de la capital. El viaje se enmarca dentro del concurso "Conocer las ciudades patrimonio" dirigido a los alumnos de Educación Secundaria que viven en ciudades Patrimonio de la Humanidad. (*Foto: El Adelantado)*

TEATRO

Semana del cuento
Desde hoy y hasta el día 2 de mayo, XIV Semana del Cuento en la iglesia de San Nicolás. A partir de las 21.00 h., actuaciones organizadas por el Taller Municipal de Teatro.
SEGOVIA. IGLESIA DE SAN NICOLÁS

Teatro escolar
Campaña de teatro dirigida a los escolares, organizada por la Diputación de Segovia y la Junta de Castilla y León, y consistente en la representación de "El camino", obra de teatro y títeres sobre la vida de Miguel Delibes. Hoy martes, a las 11.00 h., la representación tendrá lugar en el centro cultura Canónigos de El Real Sitio de San Ildefonso para los alumnos del CRA La Sierra, el CP Valsaín y el CEIP Marqués de Lozoya.
VARIAS LOCALIDADES

MÚSICA

Actividades en el Conservatorio
Actividades organizadas por el Conservatorio Profesional de Música de Segovia durante el mes de abril. Hoy martes, 17.30 h., audición de viola en el aula 5 a cargo de los alumnos de Enrique Parra y Sausan Abou-Assali, con Concha Echevarría al piano.
SEGOVIA. CONSERVATORIO DE MÚSICA

Música clásica
Actuaciones de los grupos ganadores en el Certamen de Arte Joven en el Palacio de Mansilla. Hoy, a las 18.00 h., Quatro Giocoso.
SEGOVIA. PALACIO DE MANSILLA

Música clásica
Mañana miércoles, a las 20.30 h., concierto de música clásica a cargo del painista Juan Lago en el teatro Juan Bravo. Organiza la Sociedad Filarmónica de Segovia.
SEGOVIA. TEATRO JUAN BRAVO

FARMACIAS DE GUARDIA

SEGOVIA

HOY: **Día y noche:** Atienza. José Zorrilla, 117.
MAÑANA: **Día y noche:** Mateos Rodríguez. San Francisco, 9.
EL ESPINAR: Esta semana está de guardia el despacho de c/ Marqués Perales.

OTRAS LOCALIDADES:

Hoy están de guardia las **24 horas** los despachos de las localidades de Cantalejo, Ayllón y Torre Val.
De 10,00 a 22,00 horas, hoy permanecen abiertos los de Torrecilla, Carbonero el Mayor, Lastras de Cuéllar, Bernardos y La Granja. **De 10.00 a 20.00 h.**, hoy permanece abierta la farmacia de Villacastín.

MONUMENTOS

ALCÁZAR Tlf. 921 46 07 59: De octubre a marzo, de 10,00 a 18,00 h. De abril a septiembre, de 10,00 a 19,00 horas.

CATEDRAL Tlf. 921 46 22 05: De octubre a marzo de 9,30h a 17,30h. De Abril a septiembre de 9,30 a 18,30h.

CENTRO DE RECEPCIÓN DE VISITANTES Tlf.: 921 466720. e-mail: infor@ turismodesegovia.com. Todos los días de 10 a 19,00 horas. Sábados, domingos y festivos de 10,00 a 20,00 horas. Además los puntos de información de la Rotonda del Pastor y de Autobuses, de 10,00 a 17,30 h.

CENTRO DIDÁCTICO DE LA JUDERÍA Tlf 921 461426. Horarios: cerrado lunes tarde y martes; mañanas, de 10.00 a 14.00 h. y de 16.00 a 19.00 h.

CONVENTO SAN ANTONIO EL REAL Tlf. 921 42 02 28: De 10,00 a 14,00 h. y de 16,00 a 19,00 h. Domingo por la tarde y lunes, cerrado.

IGLESIA DEL CORPUS CHRISTI (Antigua Sinagoga Mayor) - Tlf 921466720. Horarios: cerrado lunes tarde, martes y jueves tarde; mañanas de 10.00 a 14.00 y de 16.00 a 18.30 h.

IGLESIA DE LA VERACRUZ Tlf. 921 43 14 75. De martes a domingos de 10,30 a 13,30 horas. y de 15,30 a 18,00 h.

MONASTERIO DEL PARRAL Tlf. 921 43 12 98. Cerrado los lunes; de martes a sábado, de 10.00 a 12.30 h. y de 16.15 a 18.30 h. Domingos, de 10.00 a 11.30 y de 16.15 a 18.30 h.

TORREÓN DE LOZOYA Tlf. 921 46 24 61: Laborales de 17,00 a 21,00 horas. Sábados, domingos y festivos de 12,00 a 14,00 h. y de 17,00 a 21,00 h.

MUSEO DE ARTE CONTEMPORÁNEO ESTEBAN VICENTE Tlf. 921 46 20 10:. Cerrado los lunes; de martes a viernes, de 11.00 a 14.00 h. y de 16.00 a 19.00 h.; sábados, de 11.00 a 19.00 h.; domingos y festivos, de 11.00 a 14.00 h. Durante este año de 2009 hay visitas guiadas gratuitas para grupo (mínimo de cinco personas) de 10.00 a 14.00 h. y de martes a sábado. Tlf.: 921460613/15.

OTRAS ACTIVIDADES

Triduo
Triduo a Santa Catalina de Siena hasta el miércoles, día 29, a las 19.00 h., en la iglesia de las Madres Dominicas.
SEGOVIA. IGLESIA MM DOMINICAS

Actividades en la Residencia Mixta
Programación de actividades organizada por la Gerencia Territorial de Servicios Sociales de Segovia. Hoy, a las 16.30 h., continuación del ciclo de zarzuela y cine español con la proyección de "Lola la piconera".
SEGOVIA. RESIDENCIA MIXTA DE PERSONAS MAYORES

Asociación María del Salto
La asociación de amas de casa, consumidores y usuarios María del Salto organiza hoy una visita a la exposición "Segovia Renacentisa" en el Torreón de Lozoya. A las 17.45 h. en el Torreón.
SEGOVIA. TORREÓN DE LOZOYA

Firma de libros
Hoy, a las 19.00 h., el autor zaragozano David Lozano firmará sus libros de la serie 'La puerta oscura', de SM. En la librería Diagonal (Conde Sepúlveda, 1).
SEGOVIA. LIBRERÍA DIAGONAL

Animación a la lectura
A las 17, 45 h. de hoy, en el salón de actos del Hospital General, actuación de Barbota y Calvorota. Actividad programada dentro del proyecto de animación a la lectura y educación a la diversidad en el Área de Pediatría del Hospital General.
SEGOVIA. HOSPITAL GENERAL

San Antonio de Padua
Hoy, nueva jornada en honor a San Antonio de Padua hasta su festividad en la iglesia de San Antonio el Real. A las 19.00 h., rosario, eucaristía y ejercicio del martes.
SEGOVIA. SAN ANTONIO EL REAL

Bibliobús de la Diputación Provincial
Los bibliobuses de la Diputación visitarán hoy martes las localidades de Bernuy de Porreros, Zamarramala, Trescasas, Gomezserracín, Pinarejos, Mudrián, Mata de Cuéllar, y Remondo,
VARIAS LOCALIDADES

Donantes de Sangre
Hoy martes, la Hermandad de Donantes de Sangre organiza una jornada de donación en la Escuela Universitaria de Magisterio, de 10.30 a 14.00 h.
SEGOVIA. ESCUELA UNIVERSITARIA DE MAGISTERIO

Grandes temas
Ciclo 'Grandes temas, grandes personajes' organizado por Caja Segovia. Hoy, a las 20.00 h., la periodista Nieves Herrero hablará sobre "La televisión que se 'apaga'".
SEGOVIA. SALA CAJA SEGOVIA

AGENDA SOCIAL

Cumpleaños. Nora, muchas felicidades de parte de tus amigas Ana y Andrea, en tu catorce cumpleaños. Un besito.

Peregrinación. Feligreses de Fuentepelayo, Pinarnegrillo, Navalmanzano, Escalona y Zarzuela del Pinar han participado en una peregrinación al Santuario de **Nuestra Señora de Guadalupe**, patrona de Extremadura. Además han visitado las ciudades de Cáceres y Plasencia, así como el Monasterio de Yuste y el pueblo de Hervás.

Visita cutural. Representantes de las parroquias de Segovia participaron en la excursión que hace unos días organizó el Arciprestazgo de Segovia al Burgo de Osma, y en la que no faltaron las notas musicales segovianas.

Deportistas. La cantera prometedora del **Unami** participó hace unos días en el I Encuentro de Escuelas de Parquesol en Valladolid, donde se dieron cita más de 500 jugadores en un total de 57 partidos. Los más pequeños del Unami dejaron el pabellón segoviano muy alto, con un gran juego, empatando dos partidos y ganando el tercero. ¡¡Felicidades, chicos!!

muebles
THERMOBEL
¿qué es una habitación sin muebles?
C/ Atalaya 26 · Pol. El Cerro · Segovia
www.thermobel.es

▶ CULTURA

Titirimundi mantiene su vocación regional y este año da el salto a Portugal

Más de 400 actuaciones en seis días. La vigésimo tercera edición del Festival, que se celebrará del 8 al 13 de mayo, incluirá más de 400 actuaciones, de las que 261 tendrán lugar en Segovia y el resto en Castilla y León, Madrid, Navarra y Portugal.

Apoyo institucional. Representantes institucionales y patrocinadores garantizaron ayer su apoyo al Festival, en el acto de presentación, aunque este año el presupuesto se ha rebajado a 431.000 euros a causa de la complicada situación económica.

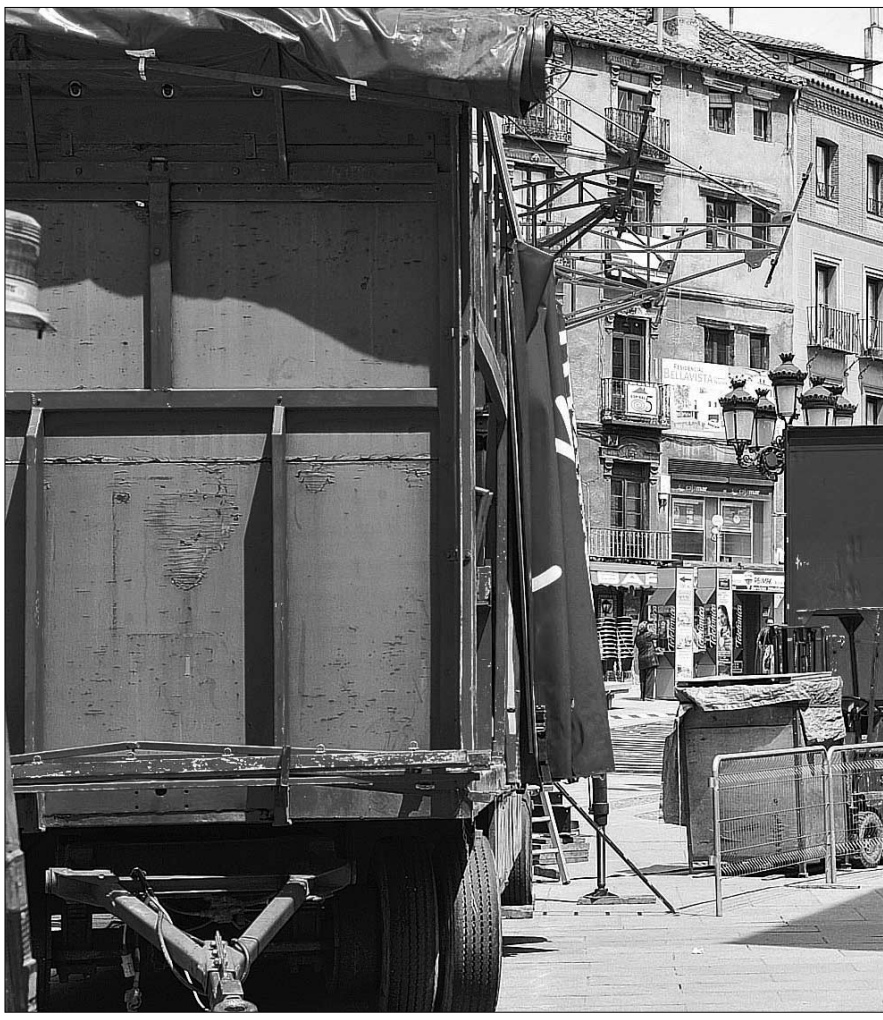

Aunque aún quedan dos semanas para el inicio del festival, los carruseles, seña de identidad de

ANA SAN ROMUALDO / SEGOVIA

El Festival Internacional de Teatro de Títeres de Segovia, Titirimundi 2009, mantiene este año, en su vigésimo tercera edición, su vocación regional, según destacó ayer en la presentación su director, Julio Michel, aunque sin perder de vista que Segovia sigue siendo la cuna y sede de esta exitosa iniciativa cultural, y que tampoco se ponen cotas a su expansión, ya que este año el Festival segoviano llegará a Portugal.

Titirimundi 2009, que se celebrará entre el 8 y el 13 de mayo, contará con más de 400 actuaciones, la mayor parte en Segovia y su provincia, en calles, plazas, teatros y patios, aunque las actuaciones llegarán este año a todas las capitales de Castilla y León, a Madrid, a Navarra e incluso a Portugal.

El director del Festival, Julio Michel presentó ayer el programa acompañado por el viceconsejero de Cultura de la Junta, Alberto Gutiérrez Alberca; el alcalde de Segovia, Pedro Arahuetes; el presidente de la Diputación, Javier Santamaría; y los representantes de Caja Segovia, Malaquías del Pozo; y RENFE, José Luis Sanchidrián.

Con un presupuesto de 431.000 euros, algo menos que el año pasado a causa de la crisis, lo que se traduce en dos días menos de duración, el festival programará, por lo que respecta a Segovia, 41 actuaciones en teatros y recintos cerrados, cerca de 150 en calles y patios, en su mayor parte gratuitas; y casi 40 en 23 localidades de la provincia de Segovia.

En Castilla y León, las actuaciones llegarán a 88, en las todas las capitales, excluyendo Segovia, y cinco localidades más; y en Madrid se llegará a 17 localidades, con 31 actuaciones, de las que algunas tendrán lugar en lugares tan emblemáticos como el Teatro de la Abadía o La Casa Encendida. Además, habrá una función en Guarda (Portugal).

ESPECTÁCULOS En cuanto a los espectáculos, y aunque Julio Michel nunca es partidario de destacar unas compañías sobre otras, aludió a "El circo invisible", un espectáculo creado hace más de 30 años por Victoria Chaplin, una de las hijas de Charles Chaplin; y el estreno nacional de "Don Juan o memoria amarga de mí", una creación de Miguel Gallardo, antiguo miembro de la compañía de Jordi Bertrán.

Entre las novedades, Michel citó un taller de construcción de marionetas y las actuaciones de alumnos y ex alumnos de la Escuela de Cinematografía y Arte Dramático de Sofía (Bulgaria), dos actividades "que pueden ser una semilla de la Escuela de Títeres" que Michel intenta impulsar en Segovia desde hace años.

Para Michel, Titirimundi convierte a Segovia en un punto de en-

RECOMENDACIONES

Le cirque invisible

• **La magia del circo.** Jean Baptiste Thierrée y Victoria Chaplin crearon hace ya más de treinta años Le Cirque Invisible , un espectáculo que pretende devolver a los espectadores a la magia de la infancia.

Pelmanec Teatre

• **La revisión de un clásico.** Con una larga trayectoria, fundamentalmente en la compañía de Jorge Bertrán Miquel Gallardo revisa el clásico de don Juan en un espectáculo que se estrena en el festival.

El titiritero de Banfield

• **En camino.** El argentino Sergio Mercurio es el titiritero de la provincia argentina de Banfield, al menos hasta que alguien decida dedicarse a lo mismo. En Titirimundi presenta "En camino".

PRÓXIMA APERTURA **GARAJE ROBOTIZADO**
ROTACIÓN, VENTA, ALQUILER FRACIONADO **mañana, tarde y noches**
Calle Colón (Junto Hacienda) Telf.: 667 47 75 21 - 921 44 22 88

Titirimundi, ya han llegado a la ciudad y se están instalando. / FERNANDO PEÑALOSA

cuentro de diferentes culturas del mundo, "como una ventana por la que nos asomamos a la cultura del planeta".

El viceconsejero de Cultura de la Junta, Alberto Gutiérrez Alberca, destacó en su intervención que Titirimundi es "un espacio de convivencia, un lugar para la cultura", añadiendo que el festival "trasciende el ámbito segoviano para estar presente en toda Castilla y León, además de en otros puntos de nuestro país e incluso en Portugal".

Por su parte el alcalde de la ciudad, Pedro Arahuetes, subrayó que en estas fechas "Segovia se viste de fiesta gracias a los títeres, aunque en Segovia la cultura está presente a lo largo de todo el año, sobre todo ahora que afrontamos el reto de la Capitalidad Cultural Europea en 2016".

El presidente de la Diputación, Javier Santamaría, se refirió sobre todo a las numerosas actuaciones que el festival desarrollará en las localidades de la provincia, así como a la cesión de espacios como el Teatro Juan Bravo, el Museo Esteban Vicente o el patio del propio Palacio Provincial.

Malaquías del Pozo, en representación de Caja Segovia, señaló que aunque Titirimundi es un proyecto esencialmente cultural "tenemos que saber que va más allá, que genera riqueza, actividad y empleo, en un momento económicamente muy complicado". Finalmente José Luis Sanchidrián, en representación de Renfe, otro de los patrocinadores del festival, ligó los valores de Titirimundi a los que defiende la empresa a través de su programa 'Tren de valores'.

> Los patrocinadores expresaron su **apoyo al festival** en momentos de crisis

Ciudadano @delantado

tú. ▶Opina sobre la programación de Titirimundi 2009 en www.eladelantado.com

Arriba, las autoridades, durante la presentación; un clásico del festival, Salvatore Gatto, y público en una sesión de calle.

▶ CULTURA

La UVa y la Junta organizan hoy en Magisterio un concierto a cargo de Cuatro Giocoso

EL ADELANTADO/ SEGOVIA
El Área de Extensión y Cultura de la UVa (AEC) y la Junta de Castilla y León, han organizado el concierto del cuarteto de flautas "Cuatro Giocoso" que tendrá lugar hoy en el salón de actos de la Escuela Universitaria de Magisterio de Segovia a partir de las 18 horas, con entrada libre. "Cuatro Giocoso" es una formación de cinco años de antigüedad cuya música trata de exprimir las posibilidades sonoras, de texturas, colores y timbres, que cuatro flautas traveseras y un flautín pueden proporcionar.

El concierto de hoy se enmarca en el ciclo "Arte Joven - Jóvenes artistas de Castilla y León", por el que el AEC y la Junta están llevando a las ciudades de Valladolid, Palencia, Soria y Segovia, que cuentan con campus de la Universidad de Valladolid, algunas de las jóvenes formaciones de música clásica más interesantes de la región.

El cuarteto de viento "Cuatro Giocoso" nace en el año 2004 por la iniciativa de un grupo de estudiantes de los conservatorios Profesional y Superior de Salamanca que compartían un hondo interés por las posibilidades sonoras, armónicas y melódicas de su en apariencia modesto instrumento. Toman su nombre de la obra homónima de Edward S. Solomon. Con todo, los músicos integrantes del cuarteto no circunscriben sus intereses al área de la música estricta: participan en iniciativas interdisciplinares, como el ciclo "Recital para Cual", donde colaboran con el Taller de Literatura Latinoamericana Letras Hispánicas, o la serie de conciertos didácticos que imparten en centros públicos de enseñanza.

Con un repertorio amplio y expresivo, se centran por un lado en las obras escritas para música de cámara de flauta (el "Grand Quartet" de E. Kohler, por ejemplo), así como arreglos de algunas de las piezas más famosas de canon occidental, como la "Pavana" de Fauré o la "Para Elisa" de Beethoven.

▶ EDUCACIÓN

El centro integrado de FP acogerá una oferta inicial de 14 estudios

El director general Marino Arranz asegura que en las instalaciones de Nueva Segovia se aplicará un modelo empresarial de formación y gestión para preparar técnicos cualificados

• Arranz ha negado que las obras de edificación estén paradas, aunque no descarta que la crisis de la construcción pueda afectar en algún momento a este proyecto.

Marino Arranz Boal, a la derecha, recibe explicaciones de los técnicos de la obra durante su visita./ KAMARERO

P. BRAVO/ SEGOVIA
El centro específico de Formación Profesional acogerá una oferta de doce ciclos, seis de grado medio y seis de grado superior, y dos programas de cualificación cuando entre en funcionamiento en septiembre de 2010. Así lo anunció ayer el director general de FP, Marino Arranz Boal, durante la visita que realizó a las obras que se están llevando a cabo sobre una parcela de 5.400 metros cuadrados situada en el barrio de Nueva Segovia.

Arranz negó que los trabajos estén parados y mostró su confianza en que concluyan a finales de 2009, aunque no descarta que la crisis de la construcción pueda afectar en algún momento a este proyecto. La Consejería de Educación estudió la posibilidad de realizar la ocupación del inmueble durante el curso 2009/2010, pero ha optado por esperar al inicio del siguiente —2010-2011— para su puesta en marcha, ya que requiere el traslado de profesores, alumnos y equipos materiales de tres institutos de la capital, "María Moliner", "La Albuera" y "Ezequiel González", que ofrecen las familias profesionales que albergará el nuevo centro.

VÍNCULO EMPRESARIAL El futuro centro de FP acogerá estudios de cuatro familias profesionales relacionadas con la actividad económica esta provincia y las demandas sociales: Comercio y Marketing, Hostelería y Turismo, Imagen Personal, e Industrias Alimentarías. "Aquí se formará a técnicos de grado medio y superior para que se inserten directamente en las empresas y se vinculen al mundo empresarial de su entorno", manifestó el director general de FP, destacando que se aplicará un modelo educativo de "excelencia", en línea con los centros europeos.

"Queremos que la FP se adecue cada vez más a modelos empresariales tanto en su gestión como en la dotación y características de los espacios donde se forma a los alumnos", declaró Arranz, destacando también la apuesta por la excelencia que se está haciendo a través de centros como el que se abrirá en Segovia donde se implantarán sistemas de control de calidad, acordes con la aplicación de la normativa ISO 9001.

Marino Arranz, acompañado por el delegado territorial de la Junta, Luciano Municio, el director provincial de Educación, Antonio Rodríguez Belloso, y el procurador del PP, Juan Ramón Represa, recorrió las obras del centro en el que la Junta invertirá más de cinco millones de euros, sumando los 4,2 millones del contrato de construcción y otro millón que se destinará a equipamiento y dotación de los talleres y aulas.

Ciudadano @delantado
tú. ▶Opina sobre la creación del centro de específico de FP en www.eladelantado.com

La Junta cree que la crisis puede incrementar la matrícula

Marino Arranz Boal señaló que, aunque aun no cuentan con datos concretos, la Administración educativa regional espera un incremento de la matriculación en Formación Profesional por la actual situación económica, ya que estos estudios "pueden ser una salida importante para gente que no encuentra trabajo, y opta por seguir estudiando".

En declaraciones a los periodistas Arranz Boal apuntó también que es necesario "un acuerdo al más alto nivel para no duplicar recursos entre la FP que depende de Educación y los cursos que dependen de Trabajo; deben ir juntas y no duplicar recursos y quedarnos a la cola de Europa en estos estudios".

El director general, que afirmó que el nuevo ministro de Educación, Ángel Gabilondo, estaría trabajando en esta línea, pidió también al ministerio que aborde la convalidación de los estudios superiores de FP con los estudios universitarios.

En esta línea, afirmó que en Castilla y León "nos hemos adelantado, porque tenemos acuerdos con cinco campus de la Comunidad para que los alumnos de Formación Profesional puedan convalidar créditos universitarios", y así pasar a la universidad más fácilmente, "pero tiene que salir una norma estatal".

▶ INFRAESTRUCTURAS

El PSOE critica la rebaja económica en el Plan Especial de la Diputación

Los socialistas reclamarán en el pleno de hoy que se elabore un inventario de las obras que han ido depositando los alumnos participantes en los cursos de Pintores Pensionados

• El grupo socialista en la Diputación criticará hoy en el pleno ordinario la reducción presupuestaria que va a aplicase en el Plan Especial de Obras en la provincia

Carretera de La Losa a Madrona, donde la Junta paralizó las obras de ampliación que acometía la Diputación. / PEÑALOSA

F. D. / SEGOVIA

El portavoz del grupo socialista en la Diputación, Juan José Sanz Vicente, recordó que el equipo de gobierno de la Diputación tiene previsto reducir significativamente sus inversiones previstas, que había anunciado el presidente provincial, Javier Santamaría.

De acuerdo con el representante de los socialistas, "frente a los doce millones de euros de inversión que había anunciado", se quedarán en 8,2 millones.

Además Sanz Vicente criticó el hecho de que muchos de los ayuntamientos de la provincia no puedan afrontar las inversiones previstas al tener que aportar ellos el 30 por ciento de los importes. "Muchos ayuntamientos necesitados pueden verse impedidos de acometer obras y no podrán afrontar las obras", dijo Sanz Vicente.

En la presentación de las mociones que el PSOE tiene previsto presentar hoy en el pleno, Juan José Sanz Vicente recordó que el Plan Especial de Obras contemplaba unas aportaciones de la Junta de Castilla y León que no se han llevado a efecto. Sin embargo indicó que es en estos momentos de crisis cuando más justificado está el que las administraciones inviertan en obra pública para reactivar la economía.

El socialista señaló que los planes provinciales contemplan una serie de partidas para obras urgentes con un importe aproximado de medio millón de euros, otra partida similar para obras en ayuntamientos y otros edificios municipales, y otro montante de cerca de cinco millones de euros en los que los ayuntamientos han de aportar un 30 por ciento de la inversión, lo que suma 8.285.000 euros, dijo, "muy lejos de los doce millones que había anunciado el presidente a bombo y platillo".

"Estas cantidades nos parecen insuficientes para el objetivo que se perseguía: que era conseguir una dinamización de la economía en la actual situación en la que la falta de liquidez ha paralizado la actividad en sectores como la construcción y creemos que las administraciones públicas están obligadas a invertir".

PLAN DE CARRETERAS. Por otro lado, Sanz Vicente anunció que preguntarán en el pleno por la paralización de las obras de la carretera entre La Losa y Madrona. En este aspecto denunció la "mala práctica de la Diputación y de la Junta". La primera por realizar obras "sin respetar la normativa y actuando por la vía de los hechos" y la Junta por la "negligencia porque no nos creemos que no supiera que las obras se iban a realizar, porque autorizó la expropiación". "No nos parece de recibo la actitud de la Junta de Castilla y León, cuya obligación es vigilar todas las obras", agregó.

Y se preguntó si está en vigor el Plan Provincial de Carreteras que, aunque se ha aprobado en pleno, "no cuenta con las autorizaciones ambientales previas, por lo que no sabemos si está vigente o no".

El portavoz socialista equiparó este caso con el del centro ecuestre, que no disponen de licencia municipal, y dijo que tanto la Junta como la Diputación "actúan por la vía de los hechos consumados", en palabras de Sanz Vicente. "Las administraciones deben dar ejemplo", resumió.

Otra de las mociones que presentará el PSOE se refiere al Curso de Pintores Pensionados, sobre el que pedirán que la Diputación elabore un inventario de las obras depositadas por los autores becados. Además instarán a la Diputación provincial a que promueva una muestra en el año 2010 de toda la obra depositada en la Diputación para conmemorar así el 60 aniversario de celebración de este curso. En la moción socialista pedirán también que la muestra se haga bajo la coordinación de la Academia de Historia y Arte de San Quirce.

Ciudadano @delantado

tú ▶Opine sobre las obras de la Diputación provincial en la web: www.eladelantado.com

David Rubio asegura que Antonio Silván no fija fecha de cierre para la variante

EL ADELANTADO / SEGOVIA

El procurador socialista por Segovia, David Rubio, que ayer lunes formuló una pregunta en el Pleno de las Cortes dirigida a conocer el calendario de actuaciones previsto por la Consejería de Fomento para el cierre de la circunvalación de Segovia (SG-20), ha calificado de "falta de concreción y ausente de todo compromiso" la respuesta ofrecida por el Consejero Antonio Silván tras su intervención en el parlamento regional.

"No se puede venir a las Cortes a no decir nada" reprochó David Rubio al consejero a la vez que denunció que la respuesta del consejero "es una burla a los segovianos que se suma al incumplimiento de la palabra dada hace un año cuando el propio Silván se comprometió a acometer la unión entre la A-601 y la CL-605. "Ha pasado el año y no se ha hecho nada, por eso, el PSOE traslada al parlamento la pregunta que se hacen todos los ciudadanos que quieren saber cuándo se van a iniciar dichas obras".

Rubio recordó que el Ministerio de Fomento ha anunciado que en breve se licitará el desdoblamiento de la carretera de circunvalación SG- 20 y se procederá a realizar las obras en la CL-605 y la Nacional 110 mediante convenio con la Consejería de Fomento. "Ahora únicamente quedaría pendiente de cumplimiento el compromiso adquirido por la Consejería de Fomento de cerrar todo el anillo de la circunvalación de Segovia mediante la unión de la autovía A-601 y la carretera regional CL-605 (Segovia-Arévalo).

"El consejero de Fomento tenía hoy una buena oportunidad de trasladar a los segovianos información sobre sus previsiones para el inicio de las obras. No lo ha hecho. El incumplimiento del compromiso adquirido hace un año se alarga y no sabemos hasta cuando" denunció David Rubio.

Ciudadano @delantado

tú ▶Opine sobre las obras pendientes en la SG-20 en la web: www.eladelantado.com

EL PALACIO DE LA FLORESTA
TUS CELEBRACIONES EN UN LUGAR INOLVIDABLE
Información y reservas: Telf. 921 46 33 14 • 618 80 42 82 • www.restauranteduque.es

NUEVO SEAT EXEO
Deberías conocerlo
HIGARSA AUTOMOCIÓN
Teléfono 921 420 200
C/Navacerrada, 25. SEGOVIA
SEAT auto emoción

MUNICIPAL

La oposición lamenta que Segovia no aumente su población a pesar del AVE

S.A. / SEGOVIA

La portavoz municipal del PP, Beatriz Escudero, mostró ayer su satisfacción por el acuerdo, que mañana aprobará el pleno, alcanzado con el equipo de Gobierno para destinar la parcela RM1-A del sector plaza de toros para la construcción de al menos 132 viviendas protegidas. Tras expresar su confianza en que agilicen los trámites para levantar estas VPO, Escudero recordó que el PP llevaba más de dos años insistiendo en destinar esta parcela a vivienda protegida, una actuación que, según subrayó, servirá para generar empleo y fijar población en Segovia.

A este respecto, la jefa de la oposición manifestó la preocupación de su grupo por el estancamiento que sufre el censo de población en Segovia, frente al crecimiento de un 400% de los núcleos del alfoz o de capitales próximas como Ávila. A su juicio, "si el censo se estanca pero el padrón crece. esto se debe a la población flotante, a personas procedentes de otras zonas o países que acuden ante algún empleo ocasional pero cuyo proyecto vital es díficil que se radique en Segovia".

Según subrayó en 18 años Segovia apenas ha crecido en 2.000 habitantes (55.400 en 1991 y 56.500 en 2009). "Segovia pierde censo y padrón, pierde capital humano e impulso, a pesar de la llegada del AVE y el nuevo PGOU, alguien lo está haciendo muy mal", subrayó.

"Y es más preocupante cuando el Secretario General del PSOE en Castilla y León y diputado por Segovia, el señor Oscar López, centra parte de su discurso de ataque al presidente Herrera en que no ha sabido frenar la despoblación, en el envejecimiento de la población, y él mismo, el señor López, se presenta como solución al problema de la despoblación en Castilla y León. Me pregunto si el ejemplo que va a poner el señor López va a ser el de Segovia", añadió.

OBRAS

Los populares piden una compensación a los comercios de Padre Claret

S.A. / SEGOVIA

El grupo municipal del PP presentará mañana una moción para que el Gobierno municipal habilite una fórmula que permita compensar a los propietarios de comercios e industrias afectados por los retrasos en las obras de ejecución del aparcamiento de Padre Claret. El concejal del PP, José María Antona, sugirió que el montante económico que el Ayuntamiento recauda de la empresa adjudicataria, en concepto de penalización —271 euros por cada día de retraso— pueda revertir en las industrias, comercios y empresas de Padre Claret que están afectados de forma directa.

Imagen de las obras del aparcamiento de Padre Claret./ KAMARERO

▶ MUNICIPAL

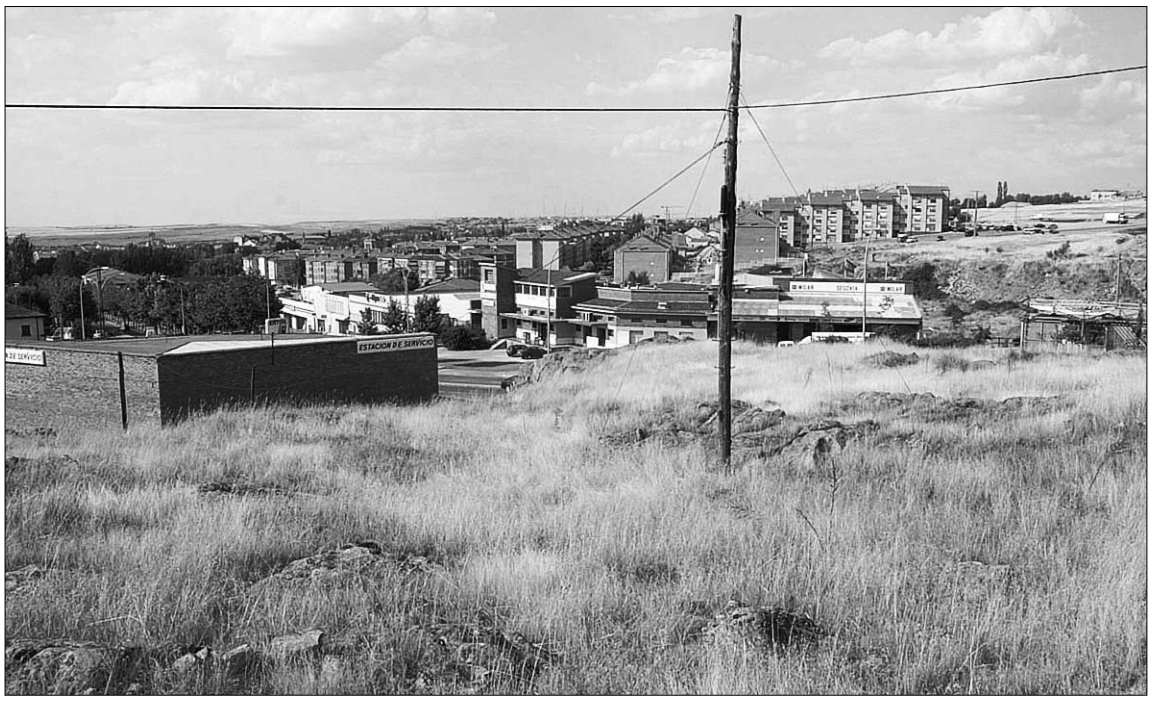

La parcela situada junto a Baterías y la rotonda del Pastor cuenta con una superficie de unos 13.000 metros cuadrados./A.K.

El PP denuncia la "nefasta gestión" del plan municipal de viviendas junto a Baterías

Los populares desvelan que el proyecto, que ha supuesto un gasto al Ayuntamiento de más de 550.000 euros, deberá ser modificado

• El PP denunció ayer el "despilfarro" y "nefasta gestión" por parte del Gobierno municipal en relación al proyecto de construcción de 95 VPO en las cercanías de Baterías.

S.A. / SEGOVIA

La concejala del PP, Susana Moreno, desveló ayer, en rueda de prensa, en la que compareció acompañando a la jefa del grupo, Beatriz Escudero, que el proyecto, por el que las arcas municipales han desembolsado más de 550.000 euros, "no puede llevarse a cabo" y, necesariamente, "hay que modificarlo"; apuntando además que estos trámites, en el mejor de los casos, se dilatarán al menos cuatro meses.

La parcela, de 13.572 metros cuadrados de superficie, estaba dividida en dos por la carretera de entrada a Segovia desde Madrid. En el antiguo Plan General, de 1984, la parte más próxima al cuartel de Baterías estaba calificada como zona verde (no edificable) y, al otro lado, se podía construir un edificio de viviendas. Moreno recordó que el actual equipo de Gobierno optó por convocar un concurso de ideas que ganaron los arquitectos italianos Michael Angelo Delli Paoli y Marco Palumbo con un proyecto que no cumplía la normativa urbanística, al prever edificaciones en la parte de la parcela calificada como zona verde. En noviembre de 2005 se encargó a los arquitectos italianos la redacción del proyecto "con unos honorarios sobredimensionados", según Moreno, por valor de 550.738 euros.

NEGATIVA DE DEFENSA Finalmente, el nuevo PGOU se aprobó a principios de 2008 y la normativa se adaptó al proyecto elaborado por los arquitectos, de tal manera que la parcela que antes estaba destinada a zona verde se convirtió en edificable para viviendas y equipamientos. Sin embargo, según explicó la concejala del PP, "no se dieron cuenta de que esta parte de la parcela estaba afectada por Baterías" y el Ministerio de Defensa no autorizó la posibilidad de construir, debido a la necesidad de establecer un cordón de seguridad en torno al acuartelamiento. Por este motivo, el Ayuntamiento, en el último pleno, aprobó el convenio por el que se acuerda ceder el uso de esa parte de la finca al Ministerio, declarándola, según recoge el texto, como "no edificable".

Moreno resaltó que esta actuación no solo ha supuesto una "pérdida de tiempo y de recursos" sino que el Ayuntamiento también ha perdido una edificabilidad de 3.756,89 metros cuadrados de propiedad municipal y la imposibilidad de ejecutar 8 viviendas protegidas y un equipamiento para la ciudad de 2.400 metros cuadrados de superficie construída.

En este sentido, el proyecto de los arquitectos italianos "no vale para nada, hay que modificarlo, porque no se puede llevar a cabo", indicó Moreno, quien recalcó que "ya no estaríamos hablando de 95 viviendas (sino de 87)y la perdida de un gran equipamiento público".

El PP, según explicó la concejala popular, propondrá a través de una moción que se modifique la normativa urbanística para aumentar la edificabilidad en la zona de la parcela en la que sí se puede construir.

Residencia 3ª Edad
Prádena Salud
Válidos y asistidos
Concertada con la Gerencia de Servicios Sociales de la Junta de Castilla y León
médico, enfermera, fisioterapeuta, terapia ocupacional, podología, peluquería, etc.
tel: 921 507 385
609 25 26 27- 607 16 09 75
c/ Ferial 14 Prádena (Segovia)

Profesionales desde 1980
COMPRO ORO
Tasamos tus joyas sin importar su estado y también para revender
Tasación gratuita y sin compromiso
¡¡¡ PAGO AL MOMENTO Y CONTADO!!!
ORO 18 KILATES, SL. (Tel. 921 461 671)
Centro Comercial Almuzara, Calle Real - Segovia

BAR·RESTAURANTE
EL CHORRILLO
TIPICA COCINA CASTELLANA
ASADOS POR ENCARGO
C/ Real 99, Palazuelos (Segovia)
Tel.: 921 44 86 69 921 44 97 89
Menús diarios
(Lunes a Viernes): 9€
LOS JUEVES: COCIDO
Carta:
entrantes y un segundo: 30 - 35€

▶ CULTURA

Segovia será **comestible** en la luna llena

Segovia 2016 propone crear una maqueta de la ciudad con productos alimenticios

Alicía Ríos, Pedro Arahuetes, Nuria Preciado y Clara Luquero, ayer, momentos antes de la rueda de prensa./KAMARERO

S.A. / SEGOVIA

La oficina de la candidatura de Segovia a la Capital Europea de la Cultura en 2016 presentó ayer el proyecto "Devorar Segovia a la luz de la luna", por el que los propios segovianos elaborarán una maqueta a escala de la ciudad con productos alimenticios, que será degustada por todos los ciudadanos a los pies del Acueducto el próximo 6 de junio.

El proyecto será coordinado y dirigido por la artista Alicia Ríos que desde hace diez años ha desarrollado varias experiencias de "food-artist" en capitales europeas como Londres (Inglaterra) o Melbourne (Australia), recreando los edificios y calles más singulares de ambas con elementos culinarios.

La iniciativa fue presentada ayer en el Ayuntamiento de la capital por la propia artista, acompañada por el alcalde de Segovia, Pedro Arahuetes y la directora de la Oficina Segovia 2016, Nuria Preciado, que han destacado el carácter "original y participativo" de esta experiencia en la que el municipio segoviano invertirá 20.000 euros.

> La oficina encargará a los pasteleros que reproduzcan los **12 edificios** más emblemáticos

Alicia Ríos, junto a su equipo de la empresa "Ali&Cia", dirigirá el proceso de creación de la maqueta culinaria de Segovia, que tendrá una superficie de 24 metros cuadrados y será montada en seis paneles donde se recrearán las zonas más emblemáticas de la ciudad.

La artista ha explicado que esta experiencia está planteada como "una celebración catárquica en la que se homenajea el pasado, el presente y el futuro de la ciudad a través de sus calles, edificios y monumentos más significativos, que los ciudadanos recrearán con alimentos para después comérselos para liberar su instinto de devorar la ciudad".

De este modo, las personas que participen en esta experiencia "podrán ver la ciudad desde un punto de vista diferente, interpretando su entorno urbano a través de sabores y texturas que evoquen sensaciones, recuerdos de la infancia o maneras de vivir".

Por su parte, Nuria Preciado explicó que la convocatoria para participar en esta iniciativa está abierta a todos los colectivos ciudadanos y profesionales de la ciudad, que recibirán el apoyo y asesoramiento del equipo de Ali&Cia en talleres preparatorios previos a la confección de la maqueta.

Preciado aseguró que Segovia 2016 ha realizado ya contactos previos con la Asociación de Pasteleros de Segovia para encargarles que reproduzcan los 12 edificios más significativos de la capital, en una lista que será determinada por la propia oficina de la candidatura.

El alcalde de Segovia, Pedro Arahuetes, destacó el valor participativo de esta acción, mediante la que los ciudadanos "pueden sentirse parte de la creación de una obra cultural de la máxima calidad". Asimismo, señaló que este proyecto "representa una oportunidad para dar a conocer la riqueza humana y cultural de Segovia tanto a nivel nacional como internacional". La Oficina Segovia 2016 recogerá las ideas e iniciativas de los ciudadanos a través del encuentro digital "Diálogos 2016" abierto en la página web de la candidatura www.segovia2016.es donde la artista Alicia Ríos debatirá con los ciudadanos sobre esta propuesta.

Ciudadano @delantado

tú. ▶Opina sobre la iniciativa de Segovia 2016 en www.eladelantado.com

▶ UNIVERSIDAD

IE University inaugura sus IX Jornadas de Psicología

Las jornadas se prolongarán hasta mañana miércoles./EL ADELANTADO

EL ADELANTADO / SEGOVIA

IE University acogió ayer la inauguración de la novena edición de las Jornadas de Psicología, que se desarrollan hasta mañana miércoles en el Campus de Santa Cruz la Real, organizadas por la Asociación de Estudiantes de Psicología (APSIS) de IE University. El objetivo de estas jornadas es acercar esta disciplina científica al gran público más allá del ámbito académico a través de talleres, coloquios, ponencias y mesas redondas.

Bajo el sugerente título "Se hace verdad al buscar" los estudiantes reúnen en Segovia a destacados expertos para abrir un espacio de reflexión y debatir sobre temas muy amplios y de interés para la sociedad, tales como la psicología familiar, la violencia relacional, la drogadicción entendido como un "proceso de enamoramiento", el equilibrio corporal, el control de la ansiedad o la búsqueda de la personalidad , entre otros temas.

Las IX Jornadas de Psicología fueron inauguradas por el Secretario General de IE University, Roberto Ruiz, en representación del Rector, el profesor de la IE School of Psychology, Miguel Gandarillas, y por la representante de la asociación de estudiantes de Psicología, María García.

Las sesiones comenzaron con una mesa redonda en la que se analizó el programa de televisión "La Caja", el primer reality psicológico del mundo en el que un individuo vive una sesión de terapia psicológica personalizada un escenario que es una caja gigante. En ella, el sujeto recibe una descarga de estímulos audiovisuales y experimenta miedo, amor, rabia, alegría y dolor. El debate fue dirigido por el psicólogo conductista de la Junta de Gobierno del Colegio Oficial de Psicólogos de Castilla y León, Vicente Martín y la psicoterapeuta, Natividad Briones.

Tras la mesa redonda, se dio apertura al primer taller, que versó sobre el denominado "Síndrome del emperador", la tendencia actual de los niños de dominar a sus padres, que corrió a cargo de la especialista en psicodrama pedagógico, Mercedes Valera. Por su parte, los psicólogos expertos en intervención familiar, Gonzalo Martínez y Adolfo La Mata condujeron un taller sobre violencia relacional.

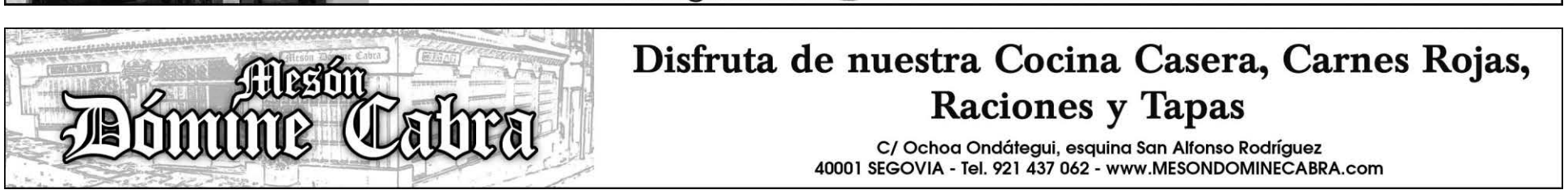

sorteos**sms** adelantado

música

Gana 1 entrada para el concierto de

Manolo García

Gira Saldremos a la lluvia

Viernes 22 de mayo
10 de la noche
Frontón Segovia

adelantado manolo al 7788

Fecha sorteo: miércoles 20 de mayo, a partir de las 12 horas.
Número total entradas en sorteo: 10

gastronomía

Gana 1 Comida para 2 personas en

Crepería

Bon Appétit
C/ Infanta Isabel, 12
Teléfono 921 463 933

adelantado creperia al 7788

Fecha sorteo: jueves 30 de abril, a partir de las 12 horas.
Número premiados: 2 (una comida para dos personas)

fútbol-sala

Gana 1 entrada para el partido de

Caja Segovia F.S. - Carnicer Torrejón

Sábado 9 de mayo
Pabellón Pedro Delgado

adelantado caja al 7788

Fecha sorteo: viernes 8 de mayo a partir de las 12 horas.
Número total entradas en sorteo: 10

fútbol

Gana 1 entrada para el partido de

Gimnástica Segoviana - Real Ávila

Domingo 3 de mayo / 18:00 horas
Estadio Municipal de La Albuera

adelantado sego al 7788

Fecha sorteo: jueves 30 de abril, a partir de las 12 horas.
Número total entradas en sorteo: 10

cine

Gana 2 entradas para asistir a la película que desees en las Salas de Cinebox, Luz de Castilla

cinebox al 7788

Fecha sorteo: martes 12 de mayo, a partir de las 12 horas.
Número total entradas en sorteo: 10

A los agraciados se les comunicará por teléfono o a través de un mensaje SMS. Coste del mensaje 1,20 € (+ IVA).

▶ TOROS

Imagen de los participantes del tentadero de San Fernando./ P.P.

Tentadero en San Fernando, la finca ganadera de Antonio Pérez-Tabernero

PABLO PASTOR/ SEGOVIA

Se celebró un tentadero de cuatro eralas del hierro de AP para el matador de toros Rafael Ayuso y el novillero Miguel de Pablo al que apodera Rafael Camino. Quién informa estuvo como invitado personal de los ganaderos Antonio padre e hijo y pudo disfrutar una vez más del afecto de estos amigos y de su potestad como criadores de reses bravas.

Picó con maestría y temple el mayoral de la ganadería Angel Moro y dirigió la parte técnica Antonio Pérez-Tabernero Angoso. Tarde ventosa con sol y nubes y el hermoso panorama en derredor con las cercanas fincas ganaderas de Juan Luis Fraile y Linejos haciendo frontera. Cinco corridas de toros y cinco novilladas de utreros son las reses de saca que tiene la ganadería para la presente temporada taurina.

Válida la primera vaca para Ayuso que se empleó con el capote. Pronta al caballo y dejándose torear con la muleta pero algo floja y con el pitón derecho mejor que el opuesto. El matador de toros espinariego toreó con gusto y técnica en redondo con pausa y temple. Su segunda vaca fue regular tan sólo pero el torero supo cuajarla con sapiencia y buenas maneras.

LUCIDO TOREO La mejor vaca resultó la segunda, primera del joven novillero Miguel de Pablo que tiene correctas formas y supo imprimir un lucido toreo de muleta a la extraordinaria erala. A la cuarta la toreó con valor y sitio sobre todo.

Salió a torear a las cuatro al final de la actuación de los titulares, un novillero de Orduña llamado Iván Alágolo que fue de "tapia" y a quién los ganaderos permitieron ocupar sitio en un burladero y salir al ruedo. Debuta con picadores el próximo día 8.

Rafael Camino que acompañço al neófito Miguel de Pablo, nos manifestó que tiene puestas esperanzas fundadas en este valor de Colmenar Viejo y que está comenzando a negociar festejos con su poderdante David Luguillano.

Ciudadano @delantado

tú. ▶Opina sobre el mundo de los toros y los tentaderos en www.eladelantado.com

▶ SOCIEDAD

Segovia acoge esta semana el I Festival 'Publicatessen'

Desde hoy y hasta el jueves se desarrollarán los foros de publicidad y nuevas tecnologías

Presentación del festival en la Facultad de Ciencias Sociales Jurídicas en el Palacio de Mansilla. /FERNANDO PEÑALOSA

EL ADELANTADO / SEGOVIA

Los alumnos de la cuarta promoción de Publicidad de la Universidad de Valladolid y la asociación Vendimia celebran hasta el jueves el I Festival Universitario 'Publicatessen, con actividades relacionadas con el mundo de la publicidad. La coordinadora del festival, Isabel Rodrigo, acompañada de la concejala de Cultura del Ayuntamiento de Segovia, Clara Luquero, la vicedecana de la facultad, María Cruz Alvarado, y un representante de la cuarta promoción, presentó el programa de actividades, que se inició ayer con una mesa redonda bajo el título "Autocanabalismo". En la misma se trató el futuro de alumnos y profesionales de todos los sectores que intervienen en el mundo de la publicidad. La jornada acabó con una charla-coloquio sobre "Hablemos de la crisis", donde representantes del mundo publicitario discutieron sobre la situación actual de la publicidad.

Desde hoy y hasta el jueves tendrán lugar los foros de publicidad y nuevas tecnologías, donde distintos profesionales, como Francisco Sayans, responsable de PlayStation Network; John Tanes, director de la revista Xtreme; José Antonio Calero, jefe de publicidad de la revista Xbox 360; Yashim Zavaleta, de Hotwire; y Miguel Ángel Díez, confundador de Red Karaoke, entre otros, darán distintas ponencias sobre publicidad, tecnologías y videojuegos. Además, cada día habrá un espacio abierto al debate en las distintas mesas redondas.

'TARDECITAS' También desde hoy y hasta el jueves tendrán lugar las 'Tardecitas' de la publicidad, que se celebrarán en la sala Cabaret, el apartado de conciertos, y en el Paseo del Salón, con diversas actividades circenses, pinturas y poesías. La 'Tardecita' del jueves será en el Palacio de Mansilla.

Y como postre, la Gala que se celebrará el jueves a las 20,30 horas en el Teatro Juan Bravo.

La ceremonia estará compuesta por la entrega de acuetruchos, proyecciones de los mejores anuncios realizados por los alumnos y diversos sketch mezclados con partes teatrales realizados por alumnos de la cuarta promoción.

A su vez, se retransmitirá todo lo sucedido dentro del teatro en pantallas que estarán instaladas en la Plaza Mayor para que todo el mundo pueda gozar de la noche de la publicidad. El cierre será en el Paseo del Salón.

Ciudadano @delantado

tú. ▶Opina sobre la primera edición de 'Publicatessen' en www.eladelantado.com

▶ EDUCACIÓN

La Fedampa reclama que el servicio Centros abiertos siga siendo "totalmente gratuito"

Hojas con las firmas de las personas contrarias al cobro del servicio./ PEÑALOSA

P. B. / SEGOVIA

La Federación provincial de asociaciones de padres y madres de alumnos, Fedampa "Antonio Machado" se ha adherido a la campaña de recogida de firmas en contra de los planes de la Junta de Castilla y León de cobrar el servicio "Centros abiertos", que ha sido impulsada por un grupo de familias afectadas.

La Fedampa apoya esta iniciativa y reclama al presidente de la Junta de Castilla y León, a la Consejería de Educación, a los sindicatos más representativos y a la patronal, que el programa de conciliación de la vida familiar, escolar y laboral siga siendo "totalmente gratuito" y defiende que en un periodo de crisis "habría que eliminar o aplazar esta tarifa", que la Junta ha abierto la posibilidad de aplicar, sin precisar cantidad, en el decreto 29/2009.

Además, la federación "Antonio Machado" ha pedido que en los acuerdos sociales que afectan directamente a las madres y padres de alumnos, se cuente con la opinión y sugerencias de los representantes de los mismos, a través de sus respectivas federaciones o confederación. "En temas tan directos e importantes, no nos sentimos representados por los sindicatos", ha señalado la Fedampa en un comunicado en el que también se manifiesta partidaria de que sea la Consejería de Familia e Igualdad de Oportunidades, y no la de Educación, la que se haga cargo de las partidas de este programa.

La Fedampa mantendrá la recogida de firmas hasta el día 10 de mayo.

FORO SOCIAL El Foro Social de Segovia ha mostrado su opinión en contra de la aplicación de una tarifa a los usuarios del programa "Centros abiertos". Este colectivo entiende que los planes de la Junta significarían "en un momento de profunda crisis castigar aun más a las familias".

LIMPIEZAS ERESMA
C/ Obispo Quesada 14, bajo
40006 SEGOVIA
921 437 806
609 875 077
administracion@limpiezaseresma.net

uno disco
Plaza de la Tierra nº4 - Segovia

TOYS
Beers & Tapas
Coffee & Tea
Sense & Sensations
DRINKHOUSE & DANCE
C/ Infanta Isabel, 13
Calle de los bares - Segovia

YELLOW ART-CLUB
FERNÁNDEZ LADREDA, 25
WWW.YELLOWARTCLUB.COM

La Vieja Estación
Infanta Isabel, 10

CREPES DULCES
CREPES SALADOS
ENSALADAS
TABLAS
TOSTAS
* * *
VARIEDAD DE CAFÉS
BATIDOS NATURALES
ZUMOS NATURALES
FRAPÉS
TÉS NATURALES
TARTAS
MUFFINS
BOLLERÍA VARIADA
* * *
Te lo preparamos para llevar

Bon Appétit
CRÊPERIE CAFETERÍA
C/ INFANTA ISABEL Nº 12, 40001- SEGOVIA.
INFORMACIÓN Y RESERVAS: 921 463933
www.bon-apettit.es info@bon-apettit.es
WiFi ZONA WIFI PARA CLIENTES

▶ SOCIEDAD

La hostelería segoviana reconoce la labor de tres veteranos del sector

Cena de clausura. La cena de clausura de la Semana de la Cocina sirvió para reconocer el trabajo de Martín Antoranz, de Zute el Mayor; Silvano Hernando, del Maracaibo; y José Luis Guijarro, del Narizotas

Martín Antoranz 'Tinín', Silvano Hernando y José Luis Guijarro (de izquierda a derecha), los tres galardonados, posan juntos con sus premi

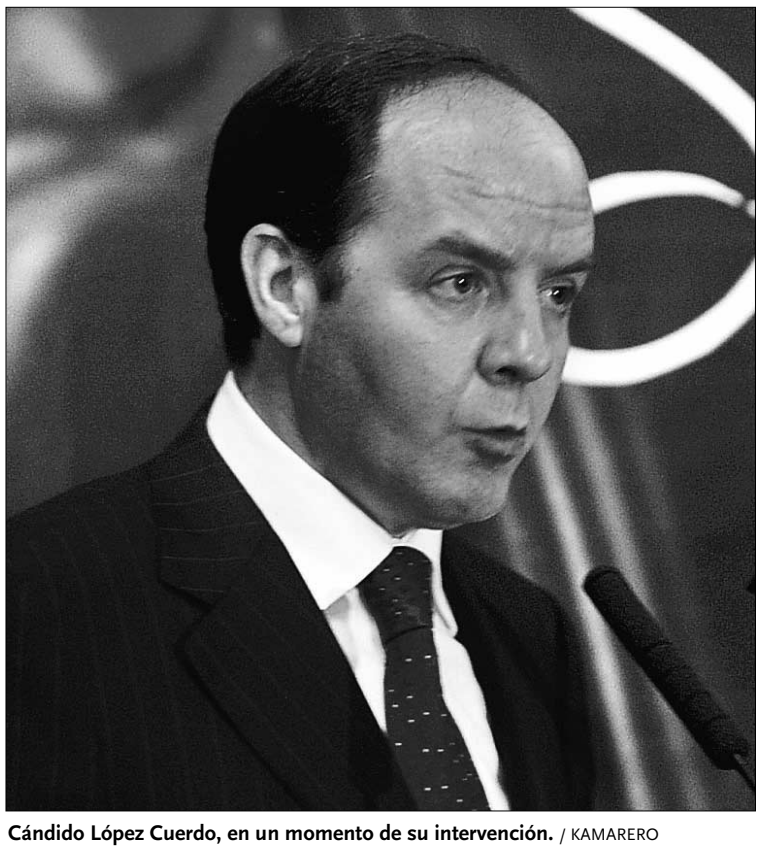

Cándido López Cuerdo, en un momento de su intervención. / KAMARERO

Los tres premiados partieron el cochinillo a la usanza

A.S.R. / SEGOVIA

Después de diez días de intensa actividad, la décimo séptima edición de la Semana de Cocina Segoviana, organizada por la Agrupación Industrial de Hosteleros Segovianos (AIHS) se cerró en la noche del domingo con una cena de clausura celebrada en las instalaciones del Hotel Cándido, y que sirvió para reconocer la labor profesional desarrollada durante décadas por Martín Antoranz 'Tinín', del Restaurante Zute el Mayor, de Sepúlveda; Silvano Hernando, de Restaurante Maracaibo; y José Luis Guijarro, de Restaurante Narizotas.

El primero en recoger su galardón, de manos de la alcaldesa de Sepúlveda, Concepción Montes, y acompañado por sus dos hijos, Mercedes y Tinín, fue un visiblemente emocionado Martín Antoranz, quien recordó sus primeros tiempos en la hostelería, a partir de la carnicería que regentaban sus padres, y como el *boom* del turismo cambió las cosas a mediados de los sesenta, coincidiendo con la aparición en el mercado español del seiscientos.

Silvano Hernando, acompañado por su esposa, Angelita, recordó también sus primeros tiempos en varios bares, comenzando por el del servicio militar, y como hace ya casi 40 años abrió el Restaurante Maracaibo, junto a la estación de autobuses, "donde había mucho movimiento de gente". Silvano, que ve hoy como sus hijos siguen con el negocio, recogió el premio de manos del delegado de la Junta, Luciano Municio, acompañado de su nieto Iván, que ya piensa en seguir con la tradición familiar.

El tercer homenajeado de la noche fue José Luis Guijarro, propietario de Restaurante Narizotas y en su día presidente de la AIHS, quien se mostró, como sus dos compañeros, muy satisfecho por un premio "que concedéis los compañeros, los que vivís cada día la profesión, y eso no tiene precio". Tras repasar brevemente su trayectoria, Guijarro recogió el premio de manos del alcalde de la ciudad, Pedro Arahuetes, acompañado por su esposa Lola y sus tres hijos.

El presidente de la AIHS, Cándido López Cuerdo, destacó que en estos diez días más de 22.000 personas han pasado por la Muestra Tierra de Sabor y son más de 5.000 las que han participado en las actividades de la Semana de la Cocina. Además de recorrer algunos de los momentos más destacados de esta edición, incluidos algunos instantes complicados, como el corte de suministro eléctrico que se vivió minutos antes de la inauguración, Cándido López aseguró que la idea de la organización ha sido "conseguir divertirnos con lo que hemos hecho, a pesar del intenso esfuerzo".

Cerró el acto oficial el alcalde, Pedro Arahuetes, quien sostuvo que conoce "las dificultades para organizar este tipo de eventos, y los nervios que se pasan, pero también la satisfacción cuando las cosas salen bien, y hoy podemos

la Toscana
Amplia variedad en tapas, raciones, menús diarios y de fin de semana
C/ Obispo Quesada, 11 • Telf. 921 43 72 78 • SEGOVIA

Sanz
WWW.SANZBROVIA.COM
SUMINISTRO Y MOBILIARIO DE OFICINAS
AREA INDUSTRIAL NICOMEDES GARCÍA
C/ SAUCE, 67 (Junto Anis Castellana)
40140 VALVERDE DEL MAJANO (Segovia)
Tel. 921 430 602 Fax. 921 441 927
serviempresa
GRUPO DE SUMINISTRADORES DE EMPRESA

90% de los fondos a proyectos
Auditorías > transparencia
ISO 9001 = gestión de calidad
Tu confianza, nuestro compromiso
343.000 familias benefician a más de 3 millones de personas
ONG de Desarrollo Integral para el Tercer Mundo
FUNDACION INTERVIDA
www.intervida.org
Apadrina con Fundación Intervida
902 19 19 19

ios. / KAMARERO

tradicional, junto a Alberto López. / JUAN MARTÍN

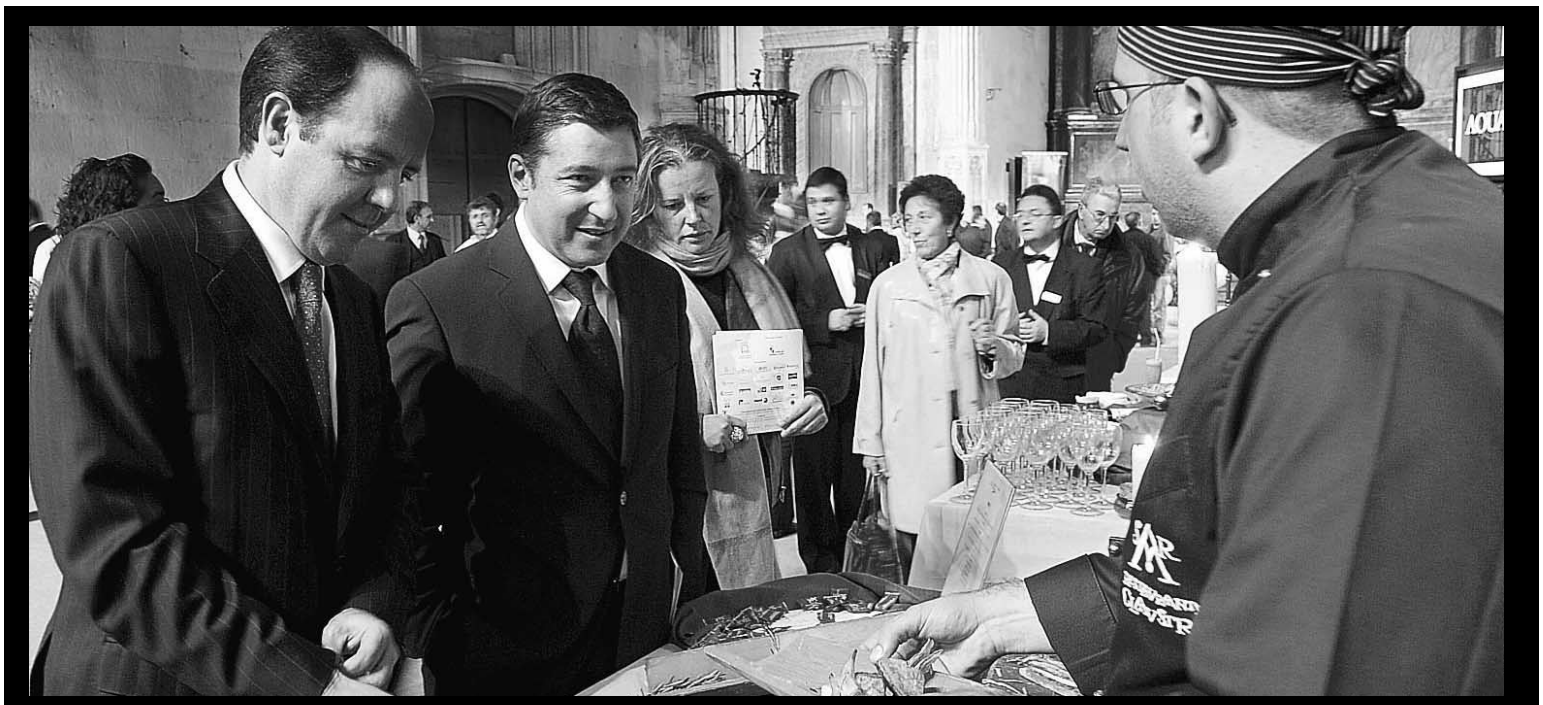

Diez días intensos. La Semana de Cocina Segoviana ha desarrollado una amplia variedad de eventos desde su inauguración, el 16 de mayo. Entre ellos han destacado el Concurso de Jóvenes Cocineros, el Concurso de Corte de Jamón, diversas catas a cargo de profesionales y la preparación y degustación de una ternera asada de más de 200 kilos de peso. / FOTOS: JUAN MARTÍN, FERNANDO PEÑALOSA Y KAMARERO.

decir que esta Semana de la Cocina ha sido todo un éxito, una de las mejores", por lo que felicitó a la organización, asegurando que en estos diez días "debo haber engordado tres o cuatro kilos con vuestra buena cocina".

Buenas razones para elegir la autopista

Vocación de servicio al cliente

Hemos ampliado la capacidad del corredor Noroeste entre la M-50 y San Rafael para mejorar la fluidez de la circulación. En **iberpistas**, cada día, afrontamos el reto de adaptar nuestras infraestructuras a la demanda de tráfico existente.

www.iberpistas.es **902 28 07 28**

iberpistas abertis

Su camino más seguro

▶ SOCIEDAD

Silvia Clemente recalca que el consumo de carne de porcino es totalmente seguro

Los clientes de los restaurantes se interesan por la polémica en los establecimientos

Imagen de un cochinillo asado, uno de los alimentos típicos de Segovia, que se mantiene estable. / KAMARERO

EL ADELANTADO/ SEGOVIA

La consejera de Agricultura y Ganadería de la Junta de Castilla y León, Silvia Clemente, aseguró ayer que el consumo de carne de cerdo "es absolutamente seguro" e indicó que la enfermedad de la gripe porcina no tiene ninguna relación con el consumo de carne.

Clemente, parlamentaria autonómica por Segovia, recordó la importancia que tiene para el sector agroalimentario de Castilla y León la comercialización de derivados del cerdo, tanto en curado como en fresco.

En sus declaraciones, la consejera ha subrayado que la llamada gripe porcina "no afecta a la seguridad alimentaria ni al consumo carne de cerdo, porque absolutamente independiente al virus de la gripe".

En el mismo sentido se pronunció el director general de la empresa segoviana Pig Cham Pro, Carlos Piñeiro, quien indicó que la cabaña porcina cuenta con medidas con un alto nivel de seguridad sanitaria y alimentaria que hace muy difícil el contagio.

CONSUMO. En cuanto al consumo, las organizaciones agrarias hicieron un llamamiento a la tranquilidad en el consumo y pidieron a los segovianos "que mantengan sus hábitos de consumo de carne de cerdo". En un comunicado enviado por UCCL recuerda que tanto el Ministerio de Sanidad como de la propia Consejería e incluso de la Organización Mundial de la Salud han dejado claro que la ingesta de productos procedente de granjas de porcino no provoca la transmisión de la enfermedad pues sólo se produce, entre humanos, a través del aire.

En lo que respecta a los restaurantes segovianos, el presidente de la Asociación para la Promoción del Cochinillo de Segovia (Procose), José María Ruiz, señaló que la gente "sigue comiendo cochinillo con total normalidad".

No obstante, Ruiz ha manifestado que los clientes le preguntan por este problema a lo que él responde que "el problema no tiene trascendencia en Europa, aparte de que el consumo es seguro y de que, en este caso, estaríamos hablando de animales lactantes".

El responsable de Procose, también propietario de un restaurante, confía en que la pandemia registrada en México sea erradicada en breve y es optimista a la hora de asegurar que las ventas de cochinillo asado no se van a ver mermadas. *(Más información en las páginas 25 a 27)*.

Ciudadano @delantado

tú ▶Opine sobre la situación de la gripe porcina en la web: www.eladelantado.com

SOCIEDAD FILARMÓNICA DE SEGOVIA
Concierto nº 816 — 90 años — XIII de la temporada 2008-2009

SOCIEDAD FILARMÓNICA DE SEGOVIA

JUAN LAGO
PIANO

TEATRO JUAN BRAVO
Miércoles 29 de abril de 2009 — 20:30 horas

▶ JUSTICIA

La Fiscalía pide 29 meses de prisión por un delito de contaminación acústica

Acusan al propietario de un taller de transformación de madera de "haber incumplido desde el comienzo de la actividad las condiciones impuestas al concedérsele la licencia"

Las mediciones realizadas por el Seprona registraron **un nivel de ruidos de 50,4 decibelios**

J.H. / SEGOVIA

El Ministerio Fiscal solicita dos años y cinco meses de prisión, una multa de 16 meses con una cuota por día de seis euros (2.880 euros), e inhabilitación especial para el ejercicio que viene desempeñando durante dos años, para el propietario de una taller de transformación de madera de la provincia, por un delito contra el medio ambiente, por contaminación acústica. Según establece la Fiscalía en las conclusiones provisional a las que ha tenido acceso esta redacción, el acusado "ha incumplido sistemáticamente y desde el comienzo de la actividad todas las condiciones que le fueron impuestas al concedérsele la licencia".

El acusado obtuvo la licencia de actividad, según se expone en las conclusiones, el 16 de febrero de 1989, "bajo las siguientes condiciones: realizarlo en el interior de un edificio con las ventanas y puertas cerradas; dichas ventanas tienen que ser dobles; instalar calzos de goma en la maquinaria con el objeto de evitar vibraciones; procurar hacer el menor ruido posible cuando trabajara en horas fuera del normal horario de trabajo; y abstenerse de trabajar en la calle". Sin embargo, el Ministerio Fiscal afirma que el acusado ha incumplido las condiciones, "de modo que en los primeros años no existió ni tan siquiera edificio, años después tuvo una nave pero sin techo y ventanas y sólo en el año 2004 cubrió la mitad de la nave, pese a los requerimientos recibidos desde todos los organismos". Así, añade que en 1989 el Servicio Territorial de la Junta de Castilla y León visitó el taller del acusado "comprobando que había ruidos en exceso, lo que provocaba graves molestias a los vecinos colindantes". "La Junta —apunta— se dirigió al entonces alcalde de la localidad en la que se ubica el taller para que apercibiera a su propietario que llevara las correciones oportunas o se procedería a revisar la licencia concedida. La Alcaldía llevó a cabo tal actuación en febrero de 1990. En 2001, el Servicio de Medio Ambiente de la Junta volvió a dirigirse al alcalde, ante la persistencia del imputado de no corregir la situación, sin que tampoco se llevara entonces correción alguna". Desde la Fiscalía señalan que en todo ese tiempo, el alcalde solicitó tanto a la Diputación Provincial como a la Junta que se le proporcionaran los medios necesarios para llevar a cabo las mediciones de ruidos y procedieran a la sanción del imputado.

En junio de 2004 el acusado instaló calzos de goma en la maquinaria para evitar vibraciones, llevándose a cabo después mediciones de ruido por parte del Seprona, "detectándose un nivel de ruidos de 50,4 y 50,1 decibelios en la habitación ocupada por uno de los vecinos, cuando el nivel máximo permitido es de 35 decibelios".

TRATAMIENTO PSIQUIÁTRICO

La Fiscalía indica que como consecuencia de los hechos, uno de los vecinos "padece trastornos de ansiedad, hipotimia, colon irritable, taquipsíquia, repeticiones de lenguaje, imposibilidad de concentración y atención, no pudiendo permanecer quieto, se encuentra en permanente estado nervioso, necesitando desde hace tiempo tratamiento médico psiquiátrico, existiendo una clara relación causa-efecto entre sus padecimientos y el hecho desencadenante". Su esposa también sufre trastornos de sueño y nerviosismo.

El juicio oral se desarrollará en la sede del Juzgado de lo Penal de Segovia.

▶ FUENTEPELAYO

El Taller Cultural organiza las rutas de senderismo por la provincia

EL ADELANTADO / FUENTEPELAYO

El Taller Cultural de Fuentepelayo viene desarrollando desde hace unas semanas la programación específica que sobre senderismo y educación ambiental ha convocado.

Al igual que en años precedentes, el objetivo prioritario de los organizadores pasa por el fomento de los valores ecológicos de toda la población, la ayuda a la naturaleza en todos sus ámbitos y su sostenibilidad.

Hace una semana, medio centenar de personas recorrieron zonas próximas a la sierra en una ruta denominada "De las hundas de Arcones al acebal de Prádena". La segunda ruta programada se desarrollará a mediados del próximo mes y se ha denominado "De las minas romanas de Otero de Herreros a la risca de Valdeprados". Los excursionistas tendrán la oportunidad de disfrutar nuevamente de unos paisajes y una orografía próximos al cauce del río Moros.

La siguiente actividad ya se centrará en el mes de junio para hacer una jornada intensa y exclusiva en torno a la observación de aves en una zona determinada de la ermita de San Frutos dentro de las Hoces de Duratón.

Ya metidos en el verano se ha programado la cuarta edición del programa denominado "Conoce tu pueblo".

Si los años anteriores se centró en el conocimiento de los caminos rurales, ahora se va a centrar el trabajo en el descubrimiento y limpieza de las fuentes naturales del término municipal de Fuentepelayo.

Se cierra esta ambiciosa programación con la visita a la zona del río Aguisejo comprendida entre los términos de Villacadima (Guadalajara) y Ayllón.

▶ SAN ILDEFONSO

Turismo del Real Sitio S.L. presenta su imagen corporativa

El logotipo coincide con la imagen turística y cultural proyectada por el municipio

EL ADELANTADO/ SAN ILDEFONSO

El Alcalde de La Granja, José Luis Vázquez, y el presidente de la Federación Empresarial Segoviana (FES), Pedro Palomo, presentaron ayer el nuevo logotipo y el manual de identidad corporativa que a partir de ahora se utilizará en todas aquellas acciones que se emprendan desde la empresa mixta formada por ambas entidades, Turismo del Real Sitio de San Ildefonso S.L.

El logotipo que identifica a la empresa coincide en parte con la imagen turística y cultural proyectada durante los últimos años, diseñada por el artista Luis Moro como imagen del Plan de Dinamización Turística que se desarrolló en el Real Sitio entre 2004 y 2008. Según José Luis Vázquez, "se trata de una bellísima imagen que está suficientemente incorporada en la retina de todos". Pedro Palomo añadió que "es fruto de un importante estudio previo, moderno pero sin perder de vista las identidades que caracterizan al Real Sitio".

José Luis Vázquez (izquierda) y Pedro Palomo, con el logotipo de la empresa. /EL ADELANTADO

Los colores que se han utilizado representan los elementos más importantes del Real Sitio: el agua, las fuentes, el cielo (el azul) y el fuego, el vidrio, el otoño (el naranja), que además son los que el autor usa en la obra original de la que se toma este elemento.

Igualmente se presentó el manual de identidad corporativa que establece las normas básicas de utilización del logotipo, contemplando colores, tipografía, y su correcta utilización a la hora de reproducirlo.

Turismo del Real Sitio de San Ildefonso, S.L. nace dentro de la línea de colaboración que desde hace más de cuatro años establecieron en materia de turismo el Ayuntamiento del Real Sitio de San Ildefonso y la Federación Empresarial Segoviana.

▶ FUENTEPELAYO

Abierto el plazo para inscribirse en la III Carrera Popular Subida a San Cebrián

EL ADELANTADO / FUENTEPELAYO

La asociación "Viernes de 8 a 9" ha abierto el plazo para participar en la III Carrera Popular Subida a San Cebrián "Memorial Ciriaco Vaca", que se celebrará el sábado 30 de mayo en Fuentepelayo. Podrán inscribirse en la carrera todas aquellas personas mayores de 18 años. El plazo para apuntarse finaliza el jueves 28 de mayo. Todos aquellos interesados en participar deberán hacer una transferencia al número de cuenta de la Caja Rural de Fuentepelayo 3022-8301-29-2001934914, indicando en concepto el nombre y los apellidos del corredor. La cuota de inscripción es de seis euros.

El dinero recaudado con esta actividad irá destinado a la asociación ADELA, una Federación sin ánimo de lucro cuyo objetivo principal es promover toda clase de acciones destinadas a mejorar la calidad de vida de las personas afectadas, y de sus familias, por esclerosis lateral amiotrófica. La carrera está dedicada a Ciriaco Vaca, un joven del pueblo que falleció el año 2006 a causa de una esclerosis, al que le gustaba participar en marchas y maratones.

Con esta actividad se pretende además promover el deporte y dar a conocer el entorno y el patrimonio con los que cuenta Fuentepelayo.

La competición se celebrará sobre una distancia de 11.000 metros en circuito campestre. La salida y la llegada se realizarán este año en la Plaza Mayor de Fuentepelayo.

▶CUÉLLAR

Apuleyo Soto abrirá la II Feria del Libro de la villa el 26 de junio

La Concejalía de Cultura ultima los detalles de esta edición que acogerá la nave central de la Iglesia de San Francisco y que contará con la presencia de varios autores locales

La nave central de la iglesia de San Francisco acogerá del 26 al 28 de junio la celebración de la II Feria del Libro de la villa con conferencias, presentaciones y diversas actividades programadas.

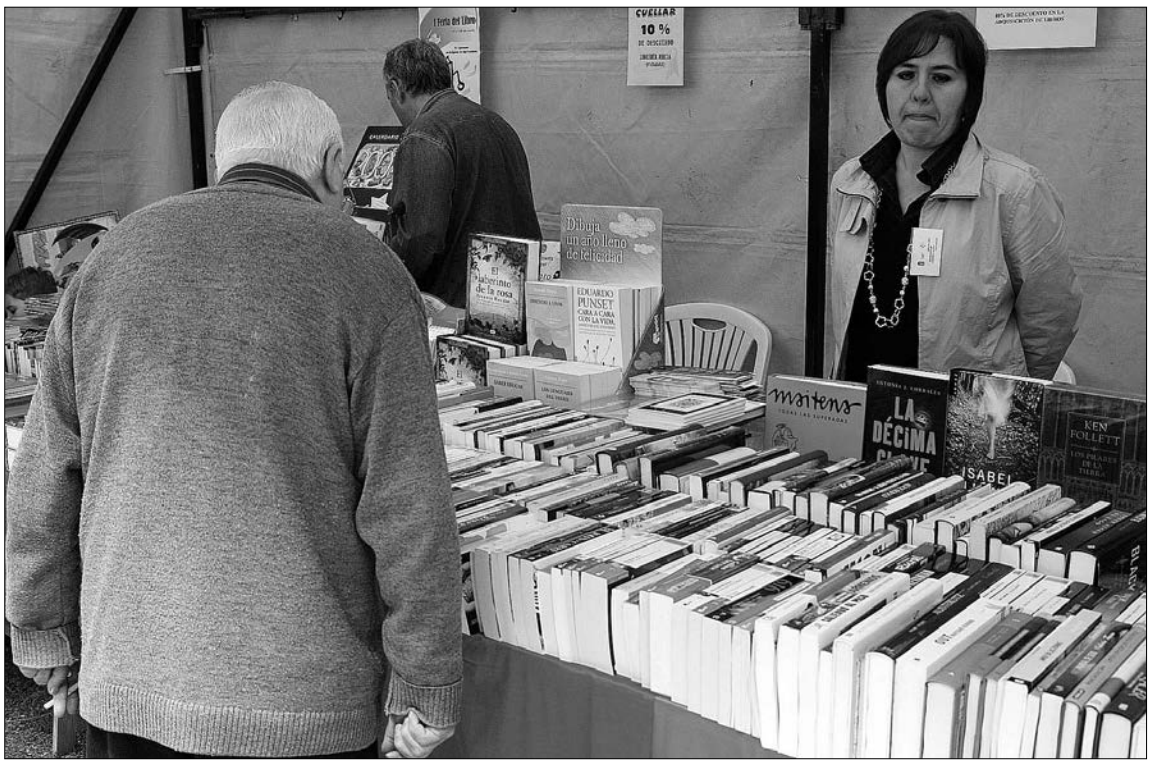

San Francisco acogió en 2008 la primera edición de este certamen literario./GABRIEL GÓMEZ

NURIA PASCUAL MAYO / CUÉLLAR

El escritor y periodista Apuleyo Soto será el encargado de abrir con su pregón la segunda edición de la Feria del Libro de la villa que se celebrará del 26 al 28 de junio. Este año su desarrollo se retrasa tratando de evitar la climatología adversa y también la coincidencia con otros eventos, según señaló la concejala de Cultura, Mª Carmen Gómez.

Soto abrirá la cita el viernes 26 de junio a las 6 de la tarde y seguidamente dará una conferencia para niños.

La concejala de Cultura promocionará el certamen entre los escolares antes de que concluya el curso para que acudan a la feria, y para ello elaborará un folleto animándoles a participar. A los que acudan a la conferencia de Soto y a los que lleven un dibujo sobre el certamen se les entregará un obsequio de la consejería de Educación del programa "Hoy libro" que tiene como objetivo promover el hábito de leer entre las familias, los centros educativos y la Administración, y desarrollar la comprensión lectora y la capacidad de aprendizaje en los niños.

Para los más pequeños habrá también durante el desarrollo de la feria talleres, juegos y cuentacuentos.

Gómez señaló que este año además de con la colaboración de la Obra Social de Caja Segovia que patrocina los premios del certamen literario se contará con la de Caja España que acercará a los niños una actuación de magia.

PRESENTACIONES Una de las salas del Centro de los Encierros acogerá las conferencias y presentaciones de libros, las cuales tendrán casi todas ellas vinculación con el municipio en esta edición. Así participará el periodista y escritor cuellarano Gustavo Gómez, no solo presentando sus trabajos sino también ofreciendo una conferencia sobre la aventura de editar un libro.

> Durante el desarrollo de la Feria **habrá exposición y venta de libros, cuentacuentos, magia, juegos y talleres infantiles**

También se contará con Alfonso Martínez que presentará de nuevo su obra "Iñigo Aldaí, y la apuesta del Rey", con Gonzalo Giner y su libro "El sanador de Caballos" y la cuellarana Elena Gómez presentando su obra "Amándome". A ellos se sumarán algunos aún por concretar. La nave central acogerá a una docena de librerías expositoras y en la tarde del sábado 27 se llevará a cabo la entrega de premios del II Certamen de Relatos Cortos de la villa.

Ciudadano @delantado

tú ▶**Opina sobrela II Feria del Libro del municipio en www.eladelantado.com**

Los catalanes se interesan por los Siete Pueblos como destino vacacional

N.P./ CUÉLLAR

La Asociación turístico-cultural No Te Pases Siete Pueblos cerró su participación en el Salón Internacional de Turismo de Barcelona con una buena aceptación por parte del público catalán, quienes descubrieron en los siete pueblos unos destinos interesantes para conocer la cultura y el patrimonio de Castilla como alternativa a las capitales de provincia. A pesar de que tanto el número de expositores como de visitantes del certamen ha sido inferior respecto al año pasado, el stand del colectivo ha ha atendido a personas demandado destinos de interés para organizar sus vacaciones.

Los aspectos que han despertamos más interés de estas poblaciones han sido el patrimonio, la gastronomía, las ferias medievales y los recursos naturales, valorando el conjunto formado por las siete poblaciones y la posibilidad de realizar la ruta completa pudiendo conocer cada uno de los siete pueblos.

Como complemento al stand, la Asociación en colaboración con el Centro de Turismo Rural La Senda de los Caracoles de Ayllón, sorteó una estancia con tratamiento en el SPA de la hostería que correspondió a Pedro Cruz Gutiérrez. Tras la participación en el SITC, la Asociación pone sus miras en Expovacaciones, feria de turismo que se celebra en Bilbao del 7 al 10 de mayo próximos.

Stand de los Siete Pueblos en el certamen catalán./EL ADELANTADO

agenda

FARMACIAS DE GUARDIA

Farmacia F.J. Alcaraz

(C/ Resina, hasta el 3 de mayo)

CONVOCATORIAS

II CERTAMEN LITERARIO "VILLA DE CUÉLLAR" de Relatos Cortos
Plazo de presentación de trabajos hasta el día 30 de abril de 2009. Bases en www.aytocuellar.es y oficinas municipales.

Martes 28 de abril Reunión informativa de Honorse sobre el Leadercal de la comarca en el salón de plenos del Ayuntamiento de Cantalejo a las 13.00 horas.

MONUMENTOS Y MUSEOS

Oficina de Turismo en el Castillo... 921 14 22 03.

Castillo de Cuéllar. Visitas teatralizadas sábados y domingos mañana y tarde. Recomendable reserva previa.

Centro de Interpretación del Arte Mudéjar. Iglesia de San Martín: Sábados, domingos y festivos. Grupos concertar visitas. Nos ofrece un paseo por la sociedad medieval mediante la imagen y el sonido.

Muestras mudéjares: Iglesias de San Martín, San Andrés, San Esteban, El Salvador, Santa M. de la Cuesta, Ábside de Santiago, Torre de Santa Marina.

TELÉFONOS DE INTERÉS

Policía Local 921141685
.....921140002
Guardia Civil 921143420
Bomberos 921140274
Juzgado 921140004
Ayuntamiento 921140014
Oficina de Turismo 921142203
Estación de Autobuses 921141513
Centro de Salud. 921142244
Urgencias 921140820
Cruz Roja 921140869
Correos 921140817
Polideportivo 921140910
Piscinas 921140520
Club de Golf 921142158

El Adelantado presenta...

titirimundi

CD

9,95 €
+ cupón

el último CD del Nuevo Mester de Juglaría.

Consíguelo en tu quiosco desde el domingo 3 de mayo

EL ADELANTADO DE SEGOVIA
El diario de los segovianos

* Promoción válida hasta fin de existencias.
Teléfono información: 921 437261. De lunes a viernes, de 9:00 a 14:00 horas, y de 17:00 a 19:00 horas.

▶ PACTO POLÍTICO ANTE LA DIFÍCIL SITUACIÓN ECONÓMICA

El primer gran acuerdo anticrisis PP-PSOE impulsa la contratación de parados con 72,5 millones

El reparto de los 125 millones del Plan de Convergencia beneficiará a 15.000 desempleados y ayudará también a los ayuntamientos a saldar sus deudas con proveedores y contratistas

• Las diputaciones gestionarán el 10% del montante del programa, mientras que el resto se lo repartirán los municipios de menos de 20.000 habitantes de la Comunidad.

De i. a d., De Santiago-Juárez, Del Olmo, Carriedo, Julio López, Muñoz, Ramos y Redondo, en la reunión. / ICAL

ICAL / VALLADOLID

La Junta inyectará el 60 por ciento de los 125 millones de euros del Plan de Convergencia Interior, recogidos en el presupuesto autonómico de 2009, es decir 72,5 millones, a la contratación por parte de los ayuntamientos de menos de 20.000 habitantes de personas que están en el paro y no cuentan con ningún tipo de subsidio, requisito, junto al de llevar como mínimo dos años empadronados aquí, por el que se estima que se pueden beneficiar entre 14.000 y 15.000 personas en la Comunidad.

PP y PSOE presentaron ayer el primer gran acuerdo del pacto de seis materias que negocian desde el mes de marzo para paliar los efectos de la crisis en Castilla y León, negociación que ha contado con la participación de la titular de Hacienda, Pilar del Olmo, como responsable de llevar al Consejo de Gobierno el proyecto de ley o decreto ley -tramitación que está aun por determinar- que materialice el reparto de este dinero.

El acuerdo se estructura en tres partes: línea para que los ayuntamientos puedan pagar facturas pendientes con proveedores, contratistas u otros; contratación de personas desempleadas que no cuentan con ninguna prestación y realización de obras en los municipios también por trabajadores en paro y sin subsidio.

En cuanto a los sectores, se primará el forestal y medio ambiental -trabajos de limpieza en montes-, turístico, patrimonio artístico, servicios comunitarios o tareas de interés social.

Así, 112,5 millones, el 90 por ciento de los 125 millones del total, se repartirán entre los municipios de menos de 20.000 habitantes, que son todos excepto las nueve capitales, Ponferrada, Aranda de Duero, Miranda de Ebro, Medina del Campo, San Andrés del Rabanedo y Laguna de Duero, en función de la población de hecho a enero de 2008 y el número de desempleados sin prestación. El resto, el diez por ciento, un total de 12,5 millones, serán gestionados por las diputaciones provinciales.

En estas localidades reside 1.255.779 personas y el número de parados asciende a 73.410; de estos, según las estimaciones de la Junta, los ayuntamientos podrán contratar entre 14.000 o 15.000 personas, bajo el requisito de estar en paro, no recibir prestación alguna y llevar dos años empadronados en Castilla y León, medida que se recoge para evitar el 'efecto llamada' de otras comunidades.

EN UN MES. La consejera de Hacienda, Pilar del Olmo, aseguró que la Junta aprobará con la mayor brevedad el texto que dé origen a la ley para su desarrollo, de manera que en el plazo de un mes esté lista y pueda ser efectiva para los ayuntamientos, que serán los encargados de presentar los proyectos y contratar a las personas.

Tanto el *popular* Carlos Fernández Carriedo como el socialista Pedro José Muñoz destacaron la importancia de este acuerdo porque está centrado en las personas que más necesitan el dinero. Así, Muñoz destacó que los trabajos en los montes conllevan una mano de obra importante y también mantienen la población en las zonas rurales.

Por su parte, Fernández Carriedo resaltó que las actuaciones previstas van a la «raíz» del problema al contratar a parados de larga duración y sin prestación económica, incide en la convergencia por concentrarse el reparto en municipios de menos de 20.000 habitantes, se da cabida a las diputaciones, se remarca el problema del paro y se recoge un acuerdo que será la base de la legislación que aprueben Junta y Cortes.

HACIA EL MODELO. Muñoz subrayó la necesidad de que ambos grupos, una vez acordado el reparto de la asignación recogida en los presupuestos de 2009, trabajen para aprobar el modelo de convergencia de Castilla y León, trabajo al que se sumó el portavoz *popular*, mientras que la titular de Hacienda recordó la importancia de que el Gobierno central cofinancie el Plan Plurianual de Convergencia, que está recogido en el Estatuto de Autonomía.

También Fernández Carriedo y Muñoz defendieron que un diez por ciento de los fondos lo gestionen las diputaciones, como instituciones que representan a pequeños ayuntamientos y desarrollan proyectos supramunicipales.

El representante socialista se decantó por que los ayuntamientos seleccionen a los parados de larga duración y realicen contratos al mayor número posible, bajo la referencia de los desempleados al mes de febrero de 2009, aunque en la normativa se puede recoger la cifra de marzo e incluso abril, según afirmó la consejera Del Olmo.

Precisamente, la titular de Hacienda manifestó que entre 14.000 o 15.000 personas se podrían beneficiar de estos contratos, si bien en una estimación global el número de personas en Castilla y León que no percibe ninguna prestación pueden rozar las 70.000, aunque en esa cifra también están incluidos algunos desempleados estructurales. En este punto, Muñoz precisó que esos ayuntamientos van a recibir 100 euros por habitante (cada habitante puntúa como uno y cada parado como cinco).

LOS TRES EJES SOBRE LOS QUE GIRA EL ACUERDO

1 FACTURAS PENDIENTES. En virtud del acuerdo, se habilitará una línea para que los ayuntamientos de menos de 20.000 habitantes puedan pagar facturas pendientes con proveedores, contratistas u otros, con un límite del diez por ciento de la deuda o de 5.000 euros.

2 CONTRATACIÓN DE PARADOS. Se inyectarán 72,5 millones para la contración, por parte de los ayuntamientos de menos de 20.000 habitantes, de personas que están en el paro y no cuentan con ningún subsidio y, además, llevan empadronadas en la región dos años como mínimo.

3 REALIZACIÓN DE OBRAS. El tercer eje sobre el que gira el acuerdo tiene como fin permitir a los entes locales con población inferior a los 20.000 habitantes la realización de obras, también por trabajadores que se encuentren en situación de desempleo y no cobren subsidio.

Pilar del Olmo confía en que la normativa pueda **entrar en vigor** en el plazo de **un mes**

Carriedo y Muñoz defienden la asignación a las diputaciones como **prestadoras de servicios**

Negociaciones

El pasado 16 de marzo, representantes del Partido Popular y del Partido Socialista de Castilla y León abrieron la negociación para un gran pacto contra la crisis en la Comunidad, centrado específicamente en seis materias de trabajo: reparto del Plan de Convergencia Interior, aplicación de la renta garantizada de ciudadanía, financiación autonómica y local, políticas sectoriales y de empleo, sistema financiero regional e infraestructuras.

Los primeros avances de ese marco global se trabajo se produjeron durante la segunda reunión, celebrada el pasado 27 de marzo, cuando los miembros de la comisión negociadora presentaron las bases para el reparto de los fondos de convergencia y los criterios para la aplicación de la renta de ciudadanía, derecho que también recoge el Estatuto de Autonomía.

ZARANDAJAS
ANTONIO PIEDRA

Hasta siempre

Durante el fin de semana nos quedamos sin uno de los más grandes narradores de Castilla y León. ¿Sólo de Castilla y León? Hablamos de los orígenes, y es justo que empecemos, respetuosamente, con lo más cercano. Pero en verdad Antonio Pereira, que había nacido en Villafranca del Bierzo en 1923, desde hace mucho tiempo, pertenecía a esa generación de maestros cuya patria se había ensanchado con una obra, que abarcaba diversos géneros, hasta los confines más remotos de la literatura contemporánea dentro y fuera de España.

En estos límites universales -los auténticos del creador-, Pereira era uno de los autores más inabarcables en calidad, en trato, en humanidad rotunda, en cordialidad intensa, y en serenidad de ánimo. En estos días se ha dicho casi todo de él, y todo bueno, porque tenía una virtud nobilísima: nunca defraudaba en la amistad. Por eso, cuando inesperadamente se cierra la puerta de la vida, una reacción visceral conmueve a los más próximos, y el vació se va rellenando de recuerdos y de solicitudes básicas.

Mi primera noticia esencial de Pereira -23 de abril de 1974- me devuelve, precisamente, a la patria ensanchada del maestro. En la plaza del Rocío de Lisboa, víspera de la Revolución de los Claveles, se palpaba una inquietud ambulante. Algo inmediato iba a suceder. Entré en una librería y pedí el libro de moda: «Portugal e o futuro», de Antonio de Spínola. El librero hizo una señal negativa, y me hizo una proposición desconcertante: «Se lo enviaré a España si usted, a su vez, me manda el Cancionero de Sagres de Antonio Pereira». Y así fue cómo me enteré que el maestro del Bierzo era entonces una lectura contestaría en Portugal frente a la dictadura de Marcelo Caetano.

Me quedé sin ese libro de poemas, que Pereira había publicado en 1969. Curiosamente, a fines de 2008, el propio poeta me regaló esa rareza de libro para incluirlo en una antología sobre poetas de la raya hispano-portuguesa. Y claro, entre 1974 y 2009 -35 años-, ocurrió lo que todo principiante desea: que la amistad de un maestro se convierta en propina. Pereira fue tan generoso que hizo de ello un don. Gracias y hasta siempre, Maestro. ■

|COMENTARIO EDITORIAL|

Primer pacto contra el paro

El primer gran acuerdo del PP y del PSCyL para diseñar nuevas medidas contra la crisis económica ha dado como resultado un primer reparto del Fondo de Convergencia Interior que se dirigirá fundamentalmente a la contratación de parados que no cuentan con ningún tipo de prestación en los municipios de menos de 20.000 habitantes. Hasta 72,5 millones de euros se destinarán a esta partida, que gestionarán los ayuntamientos, y que podría afectar a entre 14.000 y 15.000 personas. El resto de los fondos del Plan de Convergencia se destinarán a las Diputaciones (10% del total) y a que los consistorios puedan pagar parte de las deudas que mantienen con empresas y proveedores, lo que permitirá también introducir una mayor liquidez en estas sociedades. De este modo, PP y PSCyL sitúan el desempleo como el eje de actuación pública y su prioridad política y lo llevan a la práctica con uno de los instrumentos más novedosos que se incluyó en la última reforma del Estatuto de Autonomía y que tiene como objetivo último impulsar la cohesión social y territorial de la Comunidad: el Plan de Convergencia Interior. Es evidente que la mejor forma de luchar contra la exclusión es garantizar un mínimo de ingresos a los ciudadanos, algo que se logra mediante un puesto de trabajo, aunque sea de forma temporal, del mismo modo que ayudará a esta cohesión la discriminación positiva a favor de los pueblos más pequeños. El acuerdo es, pues, fruto de una necesidad concreta y de la necesidad de atajar problemas sociales urgentes que derivan de un crecimiento del paro sin precedentes en la moderna historia de España y de Castilla y León. Sin embargo, en el futuro, el Plan de Convergencia Interior debe ir más mucho más allá y partir de un análisis de las situaciones concretas, de las causas de la divergencia entre territorios e intentar diseñar medidas de todo tipo –legislativas, de ordenación del territorio, fiscales y de inversión- que se dirijan a atajar los motivos que causan que haya zonas concretas cuyo desarrollo vaya más ralentizado que otras. El diálogo entre partidos, se ha demostrado ayer una vez más, es el mejor camino para lograrlo y hay tiempo por delante para hacerlo, una vez solventado el reparto de la primera partida que se fijó en los Presupuestos. Por eso, es necesario continuar con las negociaciones e implicar en el Plan al Gobierno central que, estatutariamente, está obligado a coordinar sus actuaciones con las de la Junta y moralmente a apoyar este gran proyecto de vertebración autonómica.

El Árbol gana tamaño

El sector de la gran distribución alimentaria es uno de los que mayores cambios está experimentando durante la crisis económica. La fuerte competencia entre las grandes cadenas, los estrechos márgenes comerciales con los que opera o el empuje de las marcas blancas como consecuencia de la menor capacidad de consumo de la población son algunas de las características que definen un mercado también sometido a otros factores propios de la crisis internacional como son las dificultades financieras. En este contexto, el acuerdo cerrado por Grupo El Árbol para la integración en su red de los supermercados Galerías Primero, representa una excelente operación. En primer lugar, desde un punto de vista estratégico, proporciona tamaño al distribuidor castellano y leonés mediante su expansión en Aragón, comunidad vecina donde no tenía presencia. La incorporación de la cadena propiedad de Caja Inmaculada permite a El Árbol – sociedad participada al cuarenta por ciento por las entidades de ahorro de Castilla y León- pasar de 383 a 464 establecimientos, lo que hará posible sumar 200 millones de euros de facturación a su actual volumen de negocio cifrado en 700 millones. Una ampliación de mercado que además debe repercutir favorablemente en la distribución de los productos agroalimentarios de la Comunidad. En este sentido, la Consejería de Agricultura ha suscrito recientemente un convenio con la cadena de supermercados para potenciar los alimentos de calidad al amparo de la nueva marca 'Tierra de Sabor'. Finalmente, la operación ha sido bien resuelta desde el punto de vista financiero. En una coyuntura en la que resulta difícil obtener crédito para afrontar adquisiciones de envergadura, la fórmula seguida en este caso mediante la entrada de la caja aragonesa en el accionariado de El Árbol elimina riesgos inconvenientes y refuerza su solidez. Sólo falta el visto bueno final de la Comisión Nacional de la Competencia, pero no parece existir ninguna circunstancia que suponga problemas para validar el acuerdo.

|HUMOR GRÁFICO| MANOS LIBRES

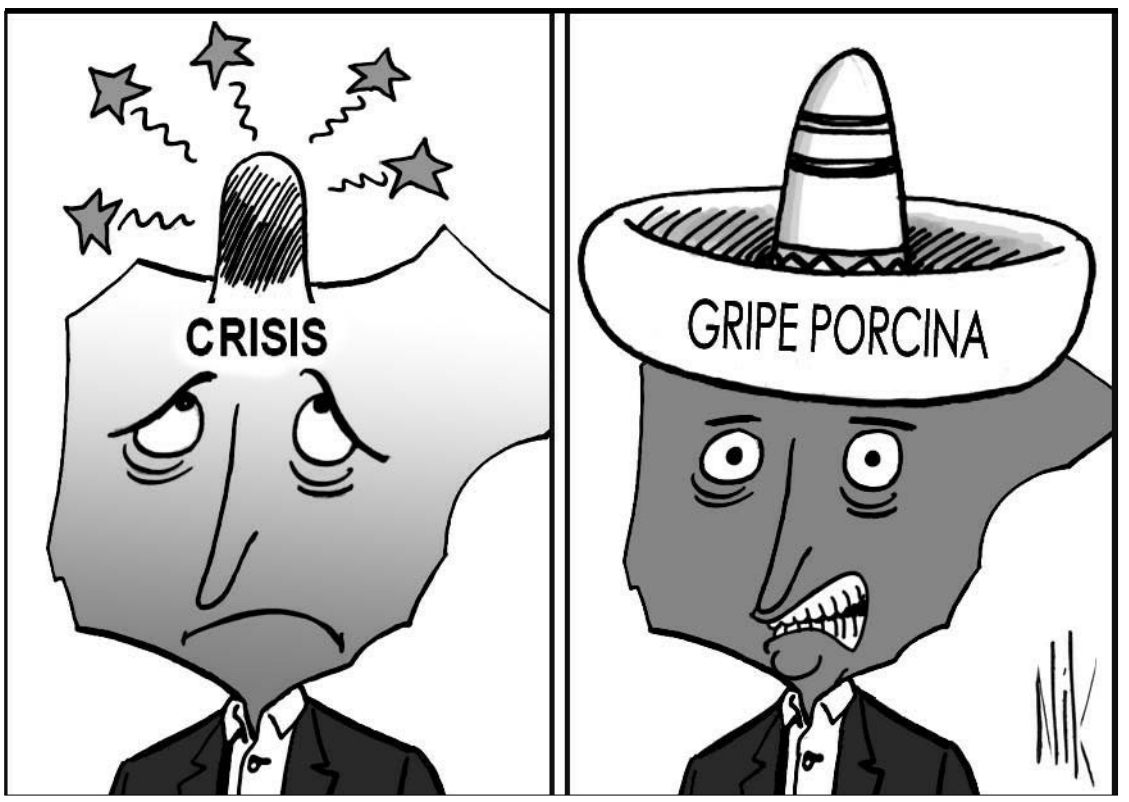

|LAS FRASES|

MIGUEL ALEJO
Delegado del Gobierno

«Los Cuerpos de Seguridad del Estado son la administración más apreciada por la sociedad regional»

CARLOS GARCÍA GUAL
Catedrático de Filología Griega

«La novela histórica es un género mestizo y ambiguo, por eso tiene poco prestigio entre los críticos literarios e historiadores»

|PERSONAJE DEL DÍA|

F.J. Álvarez Guisasola

CONSEJERO DE SANIDAD

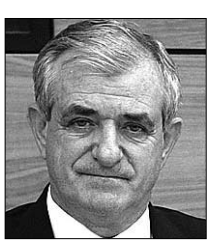

Francisco Javier Álvarez Guisasola ofreció ayer a la ministra de Sanidad, Trinidad Jiménez, las instalaciones del Laboratorio Regional de la Gripe, en Valladolid, para hacer frente a la propagación de la gripe porcina en España. La coordinación entre administraciones será básica para hacer frente a esta pandemia.

|LA PRUEBA DEL NUEVE|

Patrimonio y desarrollo

No han caído en saco roto las duras palabras que dirigió el presidente de la Federación Regional de Municipios y Provincias, Miguel Ángel García Nieto, y alcalde del Ayuntamiento de Ávila cuando se refirió a Icomos España en su intervención del acto que convocó el Partido Popular para celebrar el trigésimo aniversario de los gobiernos locales. Como alcalde de una Ciudad Patrimonio se dirigió allí a los presentes refiriéndose a que Icomos España utiliza el prestigioso nombre de la Unesco de manera «espuria». El malestar de estas palabras ha quedado de manifiesto en algunos corrillos de la reunión que el organismo vinculado a los sitios declarados patrimonio ha celebrado este fin de semana en Madrid. Sin embargo, parece que lo que García Nieto declaró no es sino el sentir de la mayoría de ayuntamientos de Ciudades Patrimonio, que se ven acosados de forma interesada sin encontrar puntos de equilibrio y colaboración para el desarrollo y el avance de las ciudades. A tal punto llega situación que los ayuntamientos de lugares declarados Patrimonio Mundial están pensando en mantener como único interlocutor válido a Icomos Internacional.

EL PAISANO

▶ ESPERADA CUMBRE BILATERAL

El jefe del Estado francés, Nicolas Sarkozy, y su esposa, la cantante Carla Bruni, charlan con los Reyes de España en los jardines del Palacio de la Zarzuela. / REUTERS

El 'glamour' de Carla Bruni eclipsa a la política en la visita de Sarkozy

El jefe del Estado francés y su mediática esposa son recibidos por los Reyes y el presidente Zapatero antes de visitar El Prado y entrevistarse en privado con el líder del PP, Mariano Rajoy

• Al margen de los acuerdos para incrementar la cooperación contra la inmigración ilegal, toda la atención está puesta en la comparación entre la cantante y Doña Letizia.

AGENCIAS / MADRID

El presidente francés, Nicolas Sarkozy, y su rutilante esposa, la cantante y modelo Carla Bruni, llegaron ayer a Madrid, donde permanecerán hasta hoy en una visita oficial cuya trascendencia política ha quedado eclipsada por las frívolas comparaciones entre la primera dama gala y la princesa Letizia, que fueron objetivo de todos los *flashes*.

El matrimonio inició su estancia en la capital española con el recibimiento de los Reyes en El Pardo, donde mantuvo un primer y fugaz encuentro con el presidente Zapatero, a quien Sarkozy saludó afectuosamente con un fuerte apretón de manos y cogiéndole por la cintura.

Además, el francés presentó al socialista a Bruni, ataviada con un vestido negro entallado a la altura de la rodilla y con una blusa blanca anudada encima a modo de bolero. A continuación, los Sarkozy celebraron un almuerzo privado con sus majestades, al que también asistieron los Príncipes de Asturias. Tras la comida, Sarkozy se entrevistó con el líder del PP, Mariano Rajoy, con quien abordó la posibilidad de llevar a cabo iniciativas comunes entre las formaciones que ambos lideran, el Partido Popular y el conservador Unión por un Movimiento Popular (UMP), de cara a las elecciones europeas del 7 de junio.

Tras la *cumbre conservadora*, el mandatario galo y su consorte visitaron El Prado acompañados por los Reyes. El periplo por la primera pinacoteca universal sirvió de prólogo a la recepción que Sarkozy ofreció a la colectividad francesa en España.

La agenda de ayer culminó con la cena que ofrecieron Don Juan Carlos y Doña Sofía en el Palacio Real, a la que asistieron también los Príncipes, Zapatero y su esposa, Sonsoles Espinosa, representantes de las instituciones del Estado y empresarios.

Durante la colación, el monarca agradeció a su invitado la «ejemplar cooperación policial y judicial» de su país, así como los resultados en la lucha contra el terrorismo y la delincuencia organizada. Además, durante el brindis, el Rey subrayó que, solo «a través de la acción coordinada y del mayor compromiso con las instancias multilaterales», se logrará superar la «grave crisis económica y financiera que tan duro impacto tiene sobre las familias». En tal sentido, añadió que el desarrollo de las ya «intensas relaciones» bilaterales requiere una mejora de las infraestructuras de interconexión, marco en el que destacan los grandes proyectos emprendidos en los últimos años en las áreas de «energía, líneas ferroviarias o transporte de mercancías por mar».

Doña Letizia y Carla Bruni.

El mandatario **galo** pronuncia hoy un **discurso** institucional en el **Congreso** de los Diputados

INTENSA AGENDA. La visita continuará hoy con el tradicional homenaje a los que dieron su vida por España, y culminará con la presencia de Sarkozy en el Congreso, donde pronunciará un discurso ante diputados y senadores.

El líder francés se dirigirá luego a Moncloa para la XXI Cumbre bilateral entre los dos Gobiernos, en la que anunciarán su intención de extender sus equipos conjuntos policiales, que ya funcionan en la lucha contra ETA y el narcotráfico, a otros ámbitos como el terrorismo islamista y la lucha contra las mafias que trafican con seres humanos.

Tras la cumbre, Sarkozy y Zapatero comparecerán en rueda de prensa conjunta con la sombra d e las declaraciones publicadas en la prensa del país vecino en las que el mandatario galo señaló que quizá el líder español «no sea muy inteligente», aunque, eso sí, «gana elecciones».

|OPINIÓN|

Vergüenza ajena

PILAR CERNUDA

Que sí, que Carla Bruni es guapísima, que es muy elegante, que tiene un pasado amatorio turbulento y que provoca expectación. Que sí, tiene su morbo conocerla en persona, comprobar si da la talla, si es simpática, si habla bien español e inglés, si es cálida de trato... Pero de ahí a centrar la visita de Estado en ella y remover Roma con Santiago -como ha ocurrido con políticos, empresarios, banqueros, periodistas, cineastas y actores- para estar en las cenas y recepciones, hay un trecho. El mismo que separa la naturalidad del ridículo.

Si encima tenemos un presidente de un partido que ha centrado su campaña europea en que votar Zapatero es votar Obama, y presenta a Obama como el ejemplo del político al que hay que emular, pues qué quieren que les diga; a muchos españoles la sensación de vergüenza ajena no nos la quita nadie.

Carla Sarkozy centra la atención de casi todos allí donde aparece, pero aquí nos hemos pasado muchos pueblos. Hasta Sonsoles Espinosa, que no siempre acude a los actos oficiales, esta vez ha organizado un almuerzo en honor de Bruni. Cosa insólita, nunca la mujer del presidente del Gobierno había agasajado así a la consorte de un Jefe de Estado extranjero. La Reina, en cambio, en su sitio, no ha movido ni un milímetro su programa habitual en ese tipo de visitas.

Pero lo peor, lo más sonrojante, es la obsesión de Zapatero por Obama. Que se presente el voto a Zapatero como la oportunidad de votar a Obama es lo más surrealista que se ha visto nunca. Dice poco, nada, en favor de la candidatura socialista y produce auténtica incomodidad. España es España y EEUU es EEUU.

Zapatero tendría que defender su personalidad, su propio estilo y su política, en lugar de aparecer como un acomplejado que quiere ser otro, el que está de moda. Vaya *papelón* el suyo, y vaya idea la de quienes han diseñado su campaña. Como si no hubiera asuntos de los que hablar con la que está cayendo en España y en toda Europa. ■

▶ ELECCIONES EUROPEAS

ERC confirma que liderará una coalición con BNG, EA, CHA y Los Verdes

EFE / BARCELONA

La ejecutiva de ERC ratificó ayer su inclusión en la coalición que encabezará de cara a las próximas elecciones europeas del 7 de junio, integrada además por BNG, Aralar, Los Verdes, EA y CHA, partidos todos ellos que concurrirán bajo el nombre de Europa de los Pueblos-Verdes. Según detalló el vicesecretario de coordinación interna de los catalanes, Eduard López, detrás del cabeza de lista de ERC, que es el historiador Oriol Junqueras, figurarán la del Bloque, Ana Miranda, el de Aralar, Iñaki Irazabalbeitia, y la de Los Verdes, Pura Peris.

López explicó además que la candidatura conjunta es el resultado de «un acuerdo satisfactorio» para todos sus integrantes, y comporta que los principales aspirantes de los diversos partidos tendrán derecho a ocupar el escaño o escaños de eurodiputados de forma rotatoria y por un tiempo determinado, en función del número de votos que obtengan en sus respectivas demarcaciones territoriales.

Según el dirigente republicano, la candidatura Europa de los Pueblos-Verdes «permitirá a Esquerra concurrir a estos comicios muy tranquila» desde el punto de vista político «por el amplio abanico político de soberanismo progresista que representa». Además, la diversidad geográfica garantiza el máximo rendimiento a cada uno de los escasos sufragios que cada formación obtendría por separado.

▶ FINANCIACIÓN

Chaves afirma que es la hora de atender a los ayuntamientos

EFE / MADRID-VALENCIA

El ministro de Política Territorial, Manuel Chaves, expresó ayer su intención de «acelerar» y «dar pasos de gigante» para resolver los problemas de financiación de los ayuntamientos una vez que se ha avanzado «en muchas cuestiones» relativas a las comunidades autónomas.

Por su parte, el diputado nacional del PP Manuel Pizarro advirtió en Valencia de que, a la hora de abordar la financiación autonómica, «no puede haber desigualdades» entre regiones, por lo que defendió un modelo que «sea general, creíble y suficiente», de modo que se evite «una bola de deuda que se nos lleve a todos por delante».

▶ 'CASO GÜRTEL'

El PP se esfuerza por demostrar que continúa arropando a Camps

Los 'populares' insisten en que el presidente valenciano contará con la confianza de la cúpula del partido, al menos en tanto no haya ningún pronunciamiento judicial inculpatorio

• Los conservadores apelan a la presunción de inocencia y reiteran sus quejas ante las continuas filtraciones del sumario, que tildan de «atentado al Estado de Derecho».

La secretaria general del PP, María Dolores Cospedal, junto a su jefe y líder del partido, Mariano Rajoy. / JUAN M. ESPINOSA (EFE)

AGENCIAS / MADRID

Ayer, un día más, el PP optó por el juego de los sobreentendidos a la hora de hablar del *caso Gürtel*. De hecho, aunque todas las declaraciones en torno a la implicación del presidente valenciano, Francisco Camps, fueron para respaldar a su *barón*, lo cierto es que la insistencia en recordar que la cúpula de la formación conservadora arropa al sospechoso remiten a las tan habituales rafiticaciones de los entrenadores de fútbol en la víspera de su destitución.

El empeño de la secretaria general *popular,* María Dolores de Cospedal, en reiterar que el dirigente autonómico ha recibido «el apoyo de todos sus compañeros» del Comité Ejecutivo Nacional, no hace sino suscitar nuevas suspicacias en torno a la precaria situación de Camps, a quien gran parte de la opinión pública, y no pocos compañeros, consideran *quemado* tras las escandalosas revelaciones en torno a los continuados y generosos sobornos que recibió de Francisco Correa, líder de la trama de tráfico de influencias.

Sin demasiada convicción, Cospedal recordó que no hay nuevos datos «que tengan de verdad transcendencia» sobre el escándalo, puesto que, hasta ahora, lo único que hay son «filtraciones escandalosas», que ponen en duda que España sea de verdad «un Estado de Derecho».

En opinión de la *número dos* conservadora, las filtraciones del sumario van en contra del derecho a la presunción de inocencia de su compañero. Así, Cospedal manifestó que la publicación del contenido de conversaciones telefónicas con Camps como protagonista «llena de estupor» a la formación de Génova.

EN MANOS DE LOS JUECES. En cuanto a la comparecencia de hoy mismo del diputado del PP en la Asamblea de Madrid Alfonso Bosch ante el Tribunal Superior de Justicia para aclarar su participación en la trama de corrupción, la *popular* eludió entrar en el fondo de la cuestión y se limitó a pedir que se haga justicia «lo antes posible», para preservar el derecho a la inocencia de muchas personas y el derecho a la defensa.

Acto seguido, la manchega insistió en que la figura del aforamiento judicial para los diputados, tanto autonómicos como nacionales, «está precisamente para eso, para que puedan ser encausados por tribunales especiales».

Además del posicionamiento oficial de Cospedal, diversos asistentes al Comité Ejecutivo Nacional se encargaron de comentar *off the record* que Camps fue premiado por los presentes en la cita con un fuerte aplauso como muestra de solidaridad y, quien sabe, tal vez a modo de *beso de Judas*.

«Gracias por los apoyos recibidos por lo que todos sabéis», respondió el valenciano tras su discurso, en el que, en clave electoral, reseñó que el PP está en fase «ascendente» mientras que los socialistas atraviesan, por el contrario, un período «muy descendente».

Muy similares fueron los argumentos del presidente del PP, Mariano Rajoy, quien defendió una vez más la presunción de inocencia para todos los implicados en el *caso Gürtel*, aunque tuvo buen cuidado de no citar en ningún momento a Camps.

¿ESTARÁ **GALEOTE**?

AGENCIAS / MADRID

Será hoy cuando se desvele cuál es realmente la situación interna en el PP a cuenta del *caso Gürtel,* puesto que el Comité Electoral de los conservadores desvelará al completo la lista *popular* al Parlamento Europeo que encabeza Jaime Mayor Oreja.

La principal incógnita radica en desvelar si en la misma estará o no el actual eurodiputado Gerardo Galeote, implicado en la trama de corrupción y cuya presencia no se ha querido confirmar ni desmentir durante las últimas semanas, previsiblemente porque todavía no estaba resuelta la controversia entre quienes defienden el cierre de filas y quienes prefieren dejar claro que la *nueva Génova* no tiene nada que ver con pasados *tejemanejes* de dudosa legalidad.

La primera pista la dio ayer la *número dos* del PP, María Dolores Cospedal, que advirtió de que, al reducirse el número de diputados que corresponde a España, «habrá que hacer un esfuerzo de solidaridad, porque hay algunos que estaban y ahora no podrán estar». A tal limitación aludió también Rajoy ante el Comité Ejecutivo antes de hacer hincapié en que la campaña será «de mucha movilización», porque «las europeas las ganamos, si queremos».

Al *caso Gürtel* se refirió por último la portavoz parlamentaria *popular*, Soraya Sáenz de Santamaría, para decir que, «si alguien se ha enriquecido a costa del PP», el principal partido de la oposición será el primero en «exigir que haya una sentencia y que se aplique con el máximo rigor». Por supuesto, todo ello siempre recordando que, hasta que no haya pronunciamiento, debe prevalecer la presunción de inocencia.

ALERTA SANITARIA | INQUIETUD EN EL TERRITORIO NACIONAL

Una joven con mascarilla llega a la terminal madrileña del aeropuerto de Barajas. / JUAN CARLOS HIDALGO (EFE)

La gripe porcina aterriza en Europa a través de España

Primer caso. Un joven de 23 años de Almansa, que volvió de viaje de estudios en México, es la primera víctima confirmada

También Reino Unido. El Gobierno británico revela otros dos contagios de la enfermedad en el Viejo Continente

EFE / MADRID

Todas las alarmas se han disparado. El Ministerio de Sanidad confirmó ayer que el paciente ingresado en Almansa (Albacete), un joven estudiante de 23 años que fue con un grupo de compañeros de clase al famoso *Paso de Ecuador* de la Universidad, sospechoso de haber contraído la gripe porcina, ha dado positivo, por lo que está ya siendo atendido de acuerdo con los protocolos de la Organización Mundial de la Salud (OMS).

Así, se puede decir que el temido virus ha aterrizado en el Viejo Continente vía España. Reino Unido constató, horas más tarde, que dos personas se hallan infectadas. Mientras, otras naciones aguardan con preocupación los resultados de los análisis de sangre.

El Ministerio de Sanidad decidió, por ello, adelantar a la tarde de ayer la reunión del Consejo Interterritorial de Salud -prevista inicialmente para mañana- para coordinar con las comunidades autónomas la información y acordar las medidas necesarias. La titular de esta cartera, Trinidad Jiménez, precisó que se están estudiando 26 casos por posible contagio del agente patógeno A/H1N1, aunque el número de sospechosos sería superior de acuerdo con los datos que están facilitando las consejerías regionales. Como se puede apreciar, nadie puede dar aún cifras muy concretas.

Todos los pacientes, incluido el de Almansa, están estables, «responden bien al tratamiento, y ninguno de los casos reviste gravedad», según recalcó Jiménez, quien insistió en que la situación está controlada. En la misma comparecencia, el secretario general de Sanidad, José Martínez Olmos, subrayó que esta variante de la gripe «no es mortal, tiene curación y no es grave», y explicó que se está poniendo de manifiesto la utilidad de los protocolos establecidos para la gripe aviar.

En su web (*www.msc.es*), el Ministerio informó de que este mal no se transmite por consumir carne de cerdo ni productos derivados del mismo. Se espera que el sector no se vea dañado, como ya sucedió con el virus de la gripe aviar hace un par de años.

Además, se especificó que se trata de una dolencia respiratoria aguda de los cerdos causada por el virus de la gripe tipo A, que dura entre siete y 10 días, y que en Europa se han notificado un total de 17 casos desde 1958. La transmisión entre humanos se produce de la misma manera que la gripe estacional, principalmente de persona a persona cuando una de ellas tose o estornuda, y los síntomas son parecidos a los de la variedad común.

Dada la gravedad del asunto, se mira con cierto miedo a los turistas -muchos de los cuales han adelantado su regreso-, y también de los residentes españoles en México. En uno de los puntos de más riesgo, los hoteles en rincones paradisíacos, no parece haber enfermos por ahora.

OTROS CASOS

MURCIA Un joven de 26 años acudió el domingo a los servicios de urgencias del hospital con síntomas de gripe. Ayer ingresaron un padre y un hijo. De los tres, solo este último no fue a tierras aztecas.

CATALUÑA 10 son los posibles casos de infección. Son chicos -seis varones y cuatro féminas-, de entre 21 y 32 años, que han ido volviendo de México desde el día 17.

C. LA MANCHA Aparte del joven de Almansa, una mujer de 21 años podría estar infectada. Ambos pertenecían a un grupo de estudiantes de una universidad valenciana. Se analiza a los demás.

PAÍS VASCO El Hospital vizcaíno de Cruces tiene aislado a un chico que regresó el pasado sábado de México y que, nada más llegar y ante la sospecha de que pudiera estar infectado -ya que la televisión le alertó-, acudió al centro médico. Evoluciona favorablemente.

C. VALENCIANA Un joven de 24 años que regresó del país centroamericano el pasado miércoles y que presenta síntomas de un proceso viral respiratorio es el único caso sospechoso de gripe porcina.

LA RIOJA Quizás sea una falsa alarma, pero es conveniente que, ante la más mínima duda, se acuda a un hospital. Eso es lo que hizo ayer una chica llegada hace poco de México que tenía fiebre. Parece que no hay riesgo, pues ya está en su casa.

ARAGÓN Los responsables sanitarios de la región están a la espera de conocer los primeros resultados de un caso sospechoso de fiebre porcina, detectado ayer en Teruel; se trata de una mujer de 22 años que se encuentra aislada, y que volvió hace una semana de vacaciones.

BALEARES Dos son los pacientes sospechosos.

NAVARRA La Consejería de Salud quiere descartar dos alertas epidemiológicas; se trata de dos mujeres jóvenes que han viajado recientemente a México, pero su cuadro clínico no responde a los criterios establecidos.

ANDALUCÍA Cuatro jóvenes de unos 24 años que volvieron de Cancún hace unos días están siendo tratados en Sevilla -dos-, Algeciras y Huelva.

C. MADRILEÑA Un caso. No se facilitaron datos.

ASTURIAS Una joven de 31 años permanece en observación. Hay una circunstancia inquietante: en el país azteca estuvo entre el 6 y el 12 de abril, aunque la alarma global saltó el 24.

ALERTA SANITARIA | LOS GOBIERNOS TOMAN MEDIDAS

Los partidos de fútbol de la Liga mexicana tuvieron que celebrarse a puerta cerrada, para evitar riesgos de contagios múltiples. / SÁSHENKA GUTIÉRREZ (EFE)

Mucho ruido

El director del Centro de Vigilancia Sanitaria Veterinaria de la Universidad Complutense de Madrid, Lucas Domínguez, observó ayer que el virus de la gripe porcina «no tiene por qué ser especialmente más virulento que otros virus humanos»

El experto abogó por permanecer a la expectativa y seguir las indicaciones de Sanidad y opinó «en España hay, afortunadamente, reservas suficientes de antivirales». Y añadió: «Yo no creo que tengamos que estar especialmente preocupados. Hay quizá demasiado ruido y desinformación; hay que esperar la información oficial».

A su juicio, «este no es un caso de una enfermedad transmitida desde los cerdos a las personas... Es una epidemia que se mueve exclusivamente en el mundo humano y los responsable son las autoridades de Salud Pública». Y recordó que el agente se está transmitiendo en América entre personas y que, desde el punto de vista de sanidad animal, no hay ningún motivo de preocupación ni «nuestros cerdos están enfermos».

El mundo, en alerta mientras México suma ya 149 muertos

EEUU, Canadá, España y Reino Unido confirman casos de gripe, y en países tan lejanos como Israel o Nueva Zelanda se sospecha que el virus ha llegado hasta su territorio

• El Ejecutivo de Calderón prohibe las manifestaciones públicas, así como actividades en colegios, universidades, museos y restaurantes. Hay casi 2.000 posibles contagios.

AGENCIAS / MÉXICO DF-MADRID

Gobiernos de todo el mundo se movilizan desde ayer para controlar los casos sospechosos de gripe porcina en su territorios y reforzar la vigilancia de sus fronteras, tras confirmarse en Europa -España y Reino Unido- los primeros casos de una enfermedad que puede haber causado 149 muertos en México. Su Gobierno divulgó que solo ayer 1.995 personas fueron ingresadas por problemas de neumonía grave en el país y permanecen hospitalizados 776 pacientes. Siguen prohibidos los actos públicos, y colegios, museos, iglesias e incluso bares han tenido que cerrar sus puertas, aunque son muchos de éstos los que han hecho caso omiso de las órdenes. Las empresas siguen funcionando.

Todo es un poco confuso, pero sí que se tiene certeza de que hay 20 enfermos en EEUU -en California, una escuela tuvo que suspender las clases por miedo al contagio- y otros seis en Canadá. Se baraja la posibilidad de que la enfermedad haya llegado a Nueva Zelanda y a Israel.

En el Viejo Continente, España tuvo el dudoso honor de ser la primera nación en certificar un caso, aunque horas después Reino Unido notificó que dos personas padecían este mal en la región de Escocia. Se trata de dos turistas. Las autoridades de este país idenficaron un total de 22 personas que estuvieron en contacto con éstos, pero solo siete de ellos han mostrado síntomas leves. Se habla de un piloto de un avión comercial enfermo.

La confirmación del caso de Almansa llegó poco después de que el Gobierno recomendase a la población que no viaje a México si no es estrictamente necesario, una petición lanzada también por el Ejecutivo italiano, mientras en Francia se ha descartado la gripe porcina en los cuatro enfermos de los que se sospechaba.

Para unificar criterios, los ministros de Sanidad de la UE se reunirán de forma extraordinaria «lo más pronto posible», según anunció el presidente de la Comisión Europea, José Manuel Durao Barroso.

En estos momentos, el Ejecutivo comunitario, la Presidencia checa de turno de la UE y los Estados miembros «siguen la situación muy de cerca», y para ello trabajan en cooperación con la OMS.

El Gobierno japonés, por su parte, anunció que concentrará sus esfuerzos en los próximos meses en buscar una vacuna capaz de combatir la gripe porcina, pese a que no se ha registrado ningún caso en el país, y que se inspeccionará a los pasajeros procedentes de México antes de desembarcar del avión. Medidas similares se han tomado en Corea del Sur, cuyas autoridades toman la temperatura a los viajeros procedentes de México y EEUU.

En Australia, Sanidad indicó que la tripulación de todos los aviones procedentes de América tienen la obligación de informar del estado de salud de pasaje antes de aterrizar.

En Nueva Zelanda se intenta localizar a 364 pasajeros que volaron con 10 estudiantes que regresaron el sábado de México con aparentes síntomas de enfermedad. Otro grupo que llegó ayer del mismo lugar fue aislado.

EN DETALLE

Detectores de fiebre

Aun sabiéndose muy poco de esta mutación viral, siempre se pueden tomar determinadas medidas para localizar y separar a los enfermos que desconozcan su situación. Así, hay escáneres ubicados en determinados aeropuertos que son capaces de detectar si una persona tiene fiebre o no. La temperatura corporal queda registrada. En Bangkok funciona este aparato, y en EEUU se van a instalar más.

Obama pide calma

Como hizo Fraga con el incidente de Palomares, Barack Obama evidenció ante las cámaras que se encuentra en perfecto estado de salud, y eso que entró en contacto con una persona, un prestigioso arqueólogo, que murió por la peste porcina dos días después de su encuentro. Aprovechó, además, para enviar un mensaje de tranquilidad a los ciudadanos de las urbes donde se han detectado brotes de la enfermedad.

Cualquier ayuda es poca

Ya lo decía Cromwell: «Confiad en Dios pero mantened la pólvora seca». Aunque también puede haber una interpretación a la inversa. En la capital de México, y por primera vez desde 1691, salió en procesión el Señor de la Salud. En aquella ocasión fue por una epidemia de varicela. Paradójicamente, se contraviene así la orden gubernamental: nada de actos públicos. ¿Y los religiosos?

ALERTA SANITARIA | LA SITUACIÓN EN CASTILLA Y LEÓN

Salamanca registra el primer caso sospechoso de la región

El consejero de Sanidad confirma que se trata de una joven que regresó el 20 de abril de México • La Junta activa los protocolos internacionales de prevención y detección precoz

• Aunque los análisis realizados a la paciente han sido enviados a Madrid, el Ministerio de Sanidad no hace mención a este posible contagio en su lista oficial de casos en estudio.

El consejero de Sanidad de Castilla y León asiste a la sesión extraordinaria del Consejo Interterritorial de Salud. / ICAL

ICAL / VALLADOLID

Una joven de 20 años fue ingresada en la madrugada de ayer en el Hospital Clínico de Salamanca con los síntomas de la denominada gripe porcina, lo que la convierte en el primer caso sospechoso de esta enfermedad en Castilla y León, según informó ayer el consejero de Sanidad, Francisco Javier Álvarez Guisasola. La joven, de la que el titular de la Consejería sólo ha facilitado que es de nacionalidad española, regresó el día 20 de abril de un viaje de estudios en Cancún (México), «zona en la que se mantuvo durante sus días de vacaciones» -sin ir a los lugares de mayor incidente de la enfermedad, como son Ciudad de México y el norte del país-.

El pasado jueves comenzó a registrar los síntomas habituales de una gripe, con tos y «elevación febril», por lo que, tras esperar unos días para comprobar por sí misma si se recuperaba, la noche del lunes «decidió acudir al Servicio de Urgencias, donde tras informar de que había estado en México», manifestó el consejero, «los neumólogos consideraron que podría ser un caso sospechoso y, por lo tanto, se activó el protocolo asistencial y de vigilancia y la joven quedó aislada en una zona del centro hospitalario».

Allí se la han realizado análisis, que son investigados en el Centro Nacional de Epidemiología de Majadahonda (Madrid).

No obstante, el Ministerio de Sanidad no incluía al cierre de esta edición, en una nota oficial relativa a la lista de casos en estudio, ninguna referencia a este hipotético contagio de gripe porcina en Salamanca.

MEDIDAS ADOPTADAS. En todo caso, para limitar el núcleo y origen de este caso, los servicios sanitarios de Castilla y León han realizando una encuesta epidemiológica a la joven para investigar, tal y como explicó el consejero, al resto de estudiantes que viajaban con ella y los ocupantes del avión en el que regresó, algo decretado en los protocolos internacionales.

En este sentido, las medidas adoptadas en Castilla y León, coincidentes con las del resto de comunidades autónomas españoles y de acuerdo con los protocolos internacionales van encaminadas a la prevención del contagio y la detección precoz de casos de personas que reúnen esos síntomas y que hayan viajado a México, al sur de Estados Unidos y a otras posibles zonas afectadas.

RECOMENDACIÓN. De hecho, tanto Álvarez Guisasola, como el virólogo del Centro Regional de la Gripe, José María Eyros, aconsejeron ayer a quienes tengan fiebre, tos y dificultad respiratoria y hayan viajado a estos destinos en los últimos diez días -ya que la incubación del virus H1N1 en su variable humana va desde las 48 horas a los diez días-, que acudan a sus centros de salud, donde Sanidad ya ha divulgado una serie de recomendaciones a los facultativos.

Guisasola ofrece el laboratorio regional

ICAL / MADRID

El consejero de Sanidad, Javier Álvarez Guisasola, ofreció ayer a la ministra de Sanidad, Trinidad Jiménez, las instalaciones del Laboratorio Regional de la Gripe, ubicado en Valladolid, para hacer frente a la propagación de la gripe porcina en España. Así lo explicó a la salida del Consejo Interterritorial de Salud, celebrado de forma extraordinaria en la sede del Ministerio para coordinar a todas las administraciones en la lucha contra la epidemia.

Según Guisasola, los responsables autonómicos destacaron la necesidad de aprovechar los laboratorios que existen, así como los hospitales que, por su tecnología, pueden ayudar a adelantar algún diagnóstico.

Además, el responsable de Sanidad de Castilla y León mostró su «confianza» en el Ministerio, pero pidió expresamente que se establezcan «criterios claros» tanto para casos probables como para casos ciertos, para evitar «contradicciones».

CURIOSIDADES

▶ **Vuelos pospuestos.** Al menos 13 castellanos y leoneses han anulado o pospuesto en las últimas horas sus vuelos a México ante el temor causado por la gripe porcina, según confirmó la presidenta en la Comunidad de la Asociación Empresarial de Agencias de Viajes Españolas (Aedave), Mari Cruz Pérez, quien añadió que desde las operadoras se admite que es una enfermedad «muy contagiosa», con el miedo que ello conlleva para los viajeros y que seguramente provocará la disminución en la contratación de viajes de ocio a este lugar.

▶ **500.000 vacunas.** La Junta de Castilla y León dispone de medio millón de vacunas del inhibidor de la neuranimidasa, un producto que impide al virus reproducirse. Fueron adquiridas cuando se produjo la alerta por la gripe aviar y servirían para un posible contagio de gripe porcina, si bien el consejero de Sanidad confió en que no haya que utilizarlas.

▶ **Comer cerdo.** Las organizaciones agrarias Asaja y UCCL en Castilla y León hicieron un llamamiento a la tranquilidad a la ciudadanía y pidieron a los castellanos y leoneses que mantengan sus hábitos de consumo de carne de cerdo porque no existe «peligro alguno».

HABLAN LOS CASTELLANOS Y LEONESES DESDE MÉXICO D.F.

▶ **MÓNICA DEL CAMPO**
VALLISOLETANA

«Parece una película de ciencia ficción»

«La ciudad parece una película de ciencia ficción», afirmó Mónica del Campo, una vallisoletana que reside desde hace cuatro días en la capital de México. Reconoció sentirse «asustada» e «impresionada» por encontrarse «poquísima gente» en las calles y centros comerciales de esta gran urbe, cuya población supera los ocho millones de habitantes. Una de las imágenes que más le impresiona es ver a la gente con mascarillas.

▶ **MANUEL RUIZ TUTOR**
SORIANO

«Todas las precauciones son pocas»

Natural de Trébago (Soria) y afincado en México D.F., Manuel Ruiz acude desde hace varios días a trabajar a su empresa con mascarilla y no se la quita bajo ningún concepto ya que, asegura, «todas las precauciones son pocas». Asimismo, reconoce lavarse de forma regular las manos y evita y utilizar el transporte público. Además, denuncia que las farmacias ya no tienen «cubre bocas» para vender a la población.

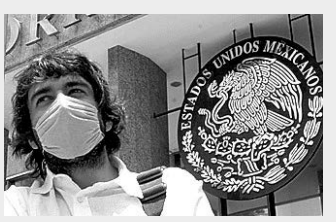

▶ **ANDRÉS MARTÍNEZ**
LEONÉS

«No sabemos lo que es cierto y lo que no»

Este fotógrafo leonés asegura que los datos que llegan a la población «no son demasiado precisos y, realmente, no sabemos lo que es cierto y lo que no».

▶ **MARÍA CARMEN PARDO**
SORIANA

«Estoy tranquila e intento hacer mi vida normal»

María Ángeles Reglero, afirma que su hija María Carmen Pardo Reglero, soriana y también afincada en México D.F. está «tranquila». Tanto es así que indica que hace su vida normal, en la medida de sus posibilidades, aunque por precaución no lleva a su niño al colegio. «He hablado con ella y me comenta que está con la intranquilidad normal ante una pandemia como ésta, ya que las autoridades tienen vacunas suficientes».

▶ **LISINIO MARTÍNEZ**
LEONÉS

«Nos están alarmando desde los medios»

«No sé si es la realidad, pero nos están alarmando mucho desde los medios de comunicación con la gripe porcina y estamos muy nerviosos, pero confiamos en el Gobierno mexicano», asegura un leonés nacido en Riaño y que pertenece a la Agrupación Leonesa Azteca. «Esperemos que esto no dure mucho más y que puedan controlarlo pronto», apunta tras asegurar que la ciudad «parece un lugar fantasma».

Cientos de seguidores se concentraron en la sede del partido de Correa en Quito para celebrar la reelección del presidente. / GUILLERMO GRANJA (REUTERS)

Los ecuatorianos regalan a Rafael Correa la victoria en primera vuelta

El resultado preliminar ofrece el 52 por ciento de los sufragios al líder de la Alianza del País

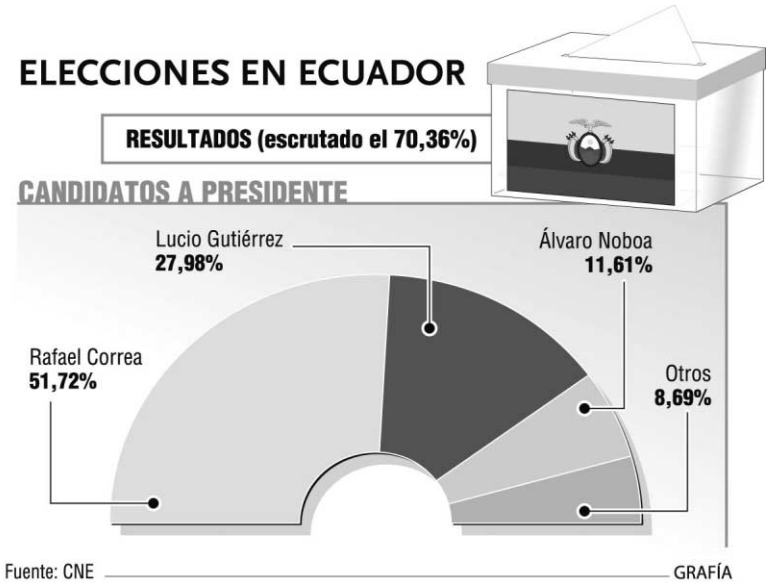

• El dirigente bolivariano, que escribe otra página en su libro de triunfos, agradece la confianza de los electores y promete un mandato centrado en los más desfavorecidos.

EFE / QUITO

Rafael Correa ganó de nuevo la Presidencia de Ecuador en las elecciones que se celebraron el pasado domingo en el país andino, esta vez en primera vuelta, si se confirman los primeros datos oficiales ofrecidos por el Consejo Nacional Electoral (CNE).

Con el 70,36 por ciento escrutado, los últimos resultados conocidos al cierre de esta edición, Correa, líder del Movimiento Alianza País, obtenía el 51,72 por ciento de los votos, mientras que su más directo competidor, el ex militar y ex presidente Lucio Gutiérrez, lograba el 27,98 por ciento.

Los sondeos a pie de urna preveían para el dirigente entre el 54 y el 56 por ciento de los votos, mientras que a su rival le daban entre el 19 y el 31 por ciento.

Este último, del Partido Sociedad Democrática, se negó a reconocer el triunfo del mandatario hasta conocer los informes oficiales, mientras que sí lo hizo el tercero en liza, el multimillonario Álvaro Noboa, del Partido Renovación Institucional Alianza Nacional (Prian), que tendría hasta ahora el 11,61 por ciento.

Con estos datos que, de confirmarse, vendrían a constatar lo que preveían las encuestas electorales, Correa conseguiría su reelección en primera vuelta, para lo que necesitaba la mayoría absoluta de los votos válidos o el 40 por ciento de los sufragios, con una diferencia de 10 puntos porcentuales sobre el segundo en liza.

Tras conocer el triunfo, alrededor de 1.500 seguidores del presidente se concentraron ante la sede del partido en Quito donde, con banderas, globos, camisetas y bufandas verdes, celebraron llenos de emoción la victoria por mayoría de su líder.

Bajo un gran cartel con un retrato del mandatario y el lema *Tú decides entre el oscuro pasado o esta revolución en democracia*, que cubría toda la fachada de la casa del Movimiento País, se instaló un escenario desde el que Correa, medio afónico, no paró de saludar y sonreír.

> El político califica su triunfo como un **paso histórico** para consolidar su **'revolución ciudadana'**»

En sus primeras palabras desde Guayaquil, la principal ciudad del país, donde esperó informaciones oficiales, agradeció a los ciudadanos la confianza que le han vuelto a dar, «un apoyo histórico», apuntó.

El dirigente prometió que, como ha repetido, su «opción preferencial en el nuevo mandato son los pobres y los más débiles».

El líder del Movimiento Alianza del País, que entró en la arena política en 2005, escribe así una página más en su libro de triunfos, pues el respaldo del pueblo a este economista de 46 años se ha repetido en cada una de las seis últimas convocatorias a sufragios desde el año 2006.

NUEVOS ACTORES SOCIALES. La llegada de Correa al poder marcó un cambio en el tablero electoral, caracterizado por la pérdida de espacio de los partidos tradicionales, el aislamiento a grupos sociales antes influyentes, como la Confederación de Nacionalidades Indígenas, y la entrada en escena de nuevos actores sociales.

El político calificó su victoria de «paso histórico» para consolidar su proyecto de *revolución ciudadana,* que «está en marcha y nada ni nadie la detiene» en su camino hacia el Socialismo del Siglo XXI, matizó. «Ratificamos: somos bolivarianos y alfaristas y mantenemos nuestro compromiso renovado, sobre todo con los más pobres de la patria», indicó.

Correa se congratuló del éxito obtenido, ya que, recordó, llegó al poder en 2006, «sin un movimiento estructurado, a diferencia del presidente de Venezuela, Hugo Chávez, que pasó años antes de alcanzar el poder».

RIESGOS LATENTES

ECONOMÍA

Crisis global. La crisis global ha puesto en jaque a la economía de Ecuador por el desplome de los precios del crudo y el descenso de las remesas de emigrantes. Eso podría afectar a la alta popularidad de Correa e incluso la dolarización.

Inversores extranjeros. El mandatario socialista probablemente mantenga su actitud dura hacia los inversores extranjeros. Sin embargo, sus renegociaciones agresivas también le han generado al país una larga lista de arbitrajes internacionales que podrían suponer mayor presión para el Ejecutivo.

Deuda. Correa busca una solución para la deuda que considera «ilegal», con una propuesta para recomprar los bonos Global 2012 y 2030 con amplio descuento, lo que podría ser un éxito político y económico de gran magnitud. Pero los acreedores podrían no aceptar los términos y llevar al país a las cortes internacionales.

Sectores estratégicos. El presidente impulsará más participación del Estado en sectores como el minero y el petrolero, al tiempo que podría presionar para una mayor recaudación fiscal a grandes empresas.

POLÍTICA INTERNA

Estabilidad. Relegitimada su *revolución ciudadana*, la victoria de Correa deja a la dividida oposición en su punto más débil en años, reducida a bastiones regionales como la rica Guayaquil o la Amazonía, corazón de la industria petrolera.

Reformas legales. El líder impulsará reformas legales para implementar la Carta Magna que los ecuatorianos respaldaron ampliamente en 2008, aumentando su control sobre la economía y las instituciones.

Escisiones. Pese a que el político ha dado cierta estabilidad política al mayor exportador mundial de bananas, podrían emerger riesgos si incumple sus numerosas promesas electorales y surgen escisiones en el seno de su joven partido.

POLÍTICA EXTERIOR

Aliado de Chávez. Alineado con el ecléctico *socialismo del siglo XXI* que propugna Caracas en la región, Correa se ha mostrado más moderado que su aliado venezolano Hugo Chávez en materia económica y en su amistad con EEUU.

Relación con Colombia. La tensión con Colombia, con la que rompió relaciones en 2008 tras un ataque contra un campamento rebelde en territorio ecuatoriano, probablemente se mantenga y sirva como elemento para exaltar el nacionalismo en momentos de crisis.

Miles de civiles están atrapados en la zona rebelde, sin apenas comida y con riesgo de ser víctimas de los continuos ataques. / REUTERS

Sri Lanka se compromete a dejar de bombardear el reducto tamil

El Ejército ceilandés limitará las acciones de combate a intentar rescatar a entre 15.000 y 20.000 civiles que permanecen encerrados en ese territorio junto a cientos de rebeldes

• Los insurgentes aseguran que los ataques de los soldados han continuado en la zona y que el anuncio es una maniobra del Gobierno de cara a la comunidad internacional.

EFE / NUEVA DELHI

El Gobierno de Sri Lanka afirmó ayer que sus tropas dejarán de bombardear o usar armas pesadas contra el último reducto guerrillero de los tamiles, tras más de una semana de presiones internacionales por la muerte de unos 2.000 civiles en su ofensiva contra los insurgentes. «El presidente ha decidido que las operaciones de combate han alcanzado ya su termino», aseguró el Ejecutivo ceilanés en un comunicado.

«Nuestras fuerzas de seguridad han recibido órdenes de poner fin al uso de armas de grueso calibre, aviación de combate y munición aérea que podrían causar bajas entre la población», añadió el Gabinete, que, por primera vez, admitió que las ha empleado.

Los uniformados de Sri Lanka lanzaron hace una semana un ataque final contra los integrantes de los Tigres para la Liberación de la Patria Tamil (LTTE) en una franja costera del distrito norteño de Mullaitivu, el último foco de resistencia guerrillera tras más de 25 años de contienda.

En esa pequeña franja, de unos 17 kilómetros cuadrados y declarada previamente «zona segura» por el Gabinete, se habían concentrado hasta 190.000 civiles, según cálculos de la ONU, muchos huidos de otras zonas de combate.

El Ejército ceilanés ha adelantado que 110.000 civiles han sido «rescatados» de ese territorio en la última semana y que quedan entre 15.000 y 20.000 junto a unos cientos de miembros de los LTTE, rodeados ahora en unos seis kilómetros cuadrados.

CONFINADO. Según el comunicado difundido ayer, las tropas limitarán de ahora en adelante sus actividades al rescate de esos civiles «mantenidos como rehenes» por los Tigres Tamiles, aunque un portavoz militar aclaró que esto no supondrá un freno de sus operaciones en la zona.

«El LTTE está confinado en una pequeña área. Lo que el Gobierno quiere decir es que los combates se limitarán al rescate de esas personas», aclaró el portavoz, Udaya Nanayakkara, en alusión a la población tamil.

En la misma línea, una fuente de Defensa desmintió que el anuncio gubernamental signifique un alto el fuego por la presión internacional, y aclaró que se enmarca en una política de «cero bajas civiles» cuando las misiones de combate «están alcanzando su fin».

La organización Naciones Unidas calcula que 50.000 personas continúan en el interior de la franja costera, aunque el LTTE eleva la cifra a 165.000 y advierte de que son «inminentes» las muertes por hambre, porque el Ejecutivo está bloqueando los suministros alimentarios y de primera necesidad desde principios de este mes.

UN ENGAÑO. A pesar del anuncio oficial, un representante de los rebeldes, S. Puleedevan, acusó al Gobierno ceilanés de estar intentando «engañar» a la comunidad internacional, ya que los bombardeos continuaron en la zona después del supuesto alto el fuego.

> Los insurgentes advierten de que la **ayuda** no llega y que las **muertes** por **hambre** son inminentes

La guerrilla culpó también a las tropas de causar nuevas muertes de civiles en un ataque perpetrado a primeras horas de la mañana -calificado por Nanayakkara como «maniobras de rescate»- y luego aseguró que hubo dos bombardeos más contra objetivos civiles.

Acosados por el Ejército, los Tigres Tamiles declararon el pasado domingo un «alto el fuego unilateral» con efectos inmediatos, aludiendo a la mala situación humanitaria en la zona, pero el Gabinete lo consideró un mero intento de los insurgentes de ganar tiempo y reagruparse.

La tregua guerrillera y el anuncio del Ejecutivo ceilandés coincidieron con la presencia en la isla del subsecretario general de la ONU para Asuntos Humanitarios, John Holmes, quien pidió horas antes a ambos bandos una «pausa» humanitaria.

Holmes se reunió con el ministro de Asuntos Exteriores, Rohitha Bogollagama, y visitó la localidad de Vavuniya para comprobar las condiciones de los civiles tamiles recluidos por el Gobierno en campos de desplazados, donde falta de todo para cubrir sus necesidades básicas. También tiene previsto entrevistarse con el presidente, Mahinda Rajapaksa.

El mandatario se permitió ayer mandar un recado a la comunidad internacional, aprovechando la masiva victoria que obtuvo este fin de semana su partido en unas elecciones regionales. «La provincia Oeste ha enviado un mensaje decisivo al mundo. Ha declarado categóricamente que ningún poder tiene derecho o justificación moral para pagar la fianza del brutal terrorismo cuando se escriben las últimas líneas de su capítulo final», concluyó Rajapaksa.

▶ GRAN BRETAÑA

Londres admite fallos y pérdidas de residuos nucleares en dos submarinos

EUROPA PRESS / MADRID

El Ministerio de Defensa británico ha reconocido fallos y pérdidas de residuos radioactivos en una Base Naval de la Marina Real británica en Escocia por parte de los submarinos nucleares de la clase *Trident* -la más avanzada- y en tres de los sumergibles *hermanos* del *Tireless*, que permaneció durante varios meses en reparación en la Base Naval de Gibraltar en 2001, según varios informes secretos del Gobierno desvelados por la televisión *Channel 4*.

La cadena asegura que la flota *Trident* es sospechosa de haber actuado «más allá de la ley» de acuerdo con la «serie de pérdidas radiactivas y prácticas peligrosas» que confirman los documentos confidenciales del Departamento de Defensa.

Los incidentes de los submarinos se produjeron en la Base Naval de Clyde, conocida como *Capitán Faslane* y situada a unas 25 millas al oeste de Glasgow (Escocia), en el norte de Inglaterra. El medio de comunicación que ha desvelado los datos confirma que el hecho de que la base de Clyde pertenezca al Gobierno ha permitido que «los organismos reguladores fueran incapaces de sancionar» estos hechos.

Channel 4 explica, además, que ha conseguido los informes gracias a la aplicación de la Ley de Libertad de Información, que permite la desclasificación de datos gubernamentales en determinados supuestos.

▶ MÉXICO

Un gran temblor azota el país más afectado por la gripe porcina

AGENCIAS / NUEVA YORK

Un temblor de tierra de 5,8 grados en la escala de Richter sacudió ayer la capital mexicana y provocó el pánico entre la población, en medio de la alerta sanitaria declarada en el territorio por el importante brote de gripe porcina, que se cree ha podido causar al menos 149 muertos y ya se ha extendido a nivel mundial.

El terremoto se sintió con gran fuerza en la rueda de prensa en la que el ministro de Salud, José Ángel Córdova, daba los últimos datos sobre la situación médica en el Estado centroamericano, pero hasta el cierre de esta edición se desconocía si había ocasionado algún daño personal o material.

EL ADELANTADO DE SEGOVIA
MARTES 28 DE ABRIL DE 2009

DEPORTES 30

LA IMAGEN DE LA JORNADA

Un vestuario esperando a unos futbolistas. Como cada domingo, todo estaba preparado en el vestuario de la Gimnástica Segoviana para que los jugadores azulgrana se vistieran de corto y defendieran los colores del equipo de fútbol más representativo de la capital en el terreno de juego. Pero en esta ocasión ningún jugador de la Segoviana saltó al campo, ni defendieron el nombre de Segovia en el terreno de juego. Tocaba huelga, y vergüenza por la situación que pasa el club. / FOTO: KAMARERO

|POR LA BOCA...|

▶**MAROTO**/ ENTRENADOR

«La mayor vergüenza deportiva que he pasado en mi vida»

Por lo menos a alguien le da vergüenza la situación de la Segoviana.

▶**RAMSÉS**/ CAPITÁN

«No le vemos salida a esta situación»

El problema es que la única salida que se ve es la que lleva directamente a la desaparición.

▶**J. ARRANZ**/ CONCEJAL

«Si en cinco días no se arregla el problema rescindiremos el convenio con la Segoviana»

Pues si no hay convenio...

▶**TAPIA**/ PTE GESTORA

«Ya he dejado claro que me quiero ir»

Lo tiene fácil, aunque echará de menos las fotos.

|EL FÚTBOL |

A buscar 150.000 euros

Los jugadores de la Segoviana flexibilizarán hasta en dos años el pago de la deuda que el club mantiene con ellos si se les abonan cinco meses de los siete que están pendientes de cobro

JAVIER MARTÍN / SEGOVIA

El día después de la huelga de futbolistas que dejó a la Segoviana sin jugar su partido de Liga ante el Aguilar fue un día de reflexión para todos. Para los jugadores azulgrana, que han visto cómo (¡por fin!) se les tomaba en serio en sus reivindicaciones, para la Junta Gestora, cuyo presidente se mostraba especialmente dolido por el ultimátum que le dio el Ayuntamiento de Segovia, y para los aficionados, "alguno de los cuales sigue sin entender que en una ciudad como Segovia se pueda vivir del fútbol", señaló Ramsés.

Con el problema ya encima, es tiempo de encontrar soluciones, y la primera de ellas, quizá la más sensata, la ofrecieron los miembros de la plantilla de la Segoviana en el segundo acto de conciliación que tuvieron con la Gestora. La propuesta pasaba por que se abonara a la plantilla 150.000 euros de los 190.000 que se les deben, y con ese dinero, más el ya consignado de las subvenciones, acabar con los embargos actuales que tiene el club, y abonar a la plantilla cinco meses de nóminas.

Quedarían por pagar dos meses y medio, más varios días de julio de la presente campaña, que los jugadores estaban dispuestos a perdonar, más las cantidades a los jugadores que la pasada campaña no ejecutaron la sentencia con la que podían embargar al club, y que ahora están en el equipo. La plantilla propuso fraccionar esa deuda en dos pagos, el primero de ellos a abonar al finalizar la campaña 2009/10, y el segundo al acabar la temporada 2010/11. Hablando en plata, la Segoviana tiene un plazo de seis días para encontrar 150.000 euros para pagar a sus futbolistas, y así evitar una segunda incomparecencia del equipo el próximo domingo ante el Ávila.

Clasificación de las últimas jornadas

◆JORNADA 33	12 ABRIL
1 Palencia	76
2 Burgos	73
3 Mirandés	72
4 Arandina	65
5 Ávila	63
6 Segoviana	**55**
7 Bembibre	53
8 Huracán Z	52
9 Santa Marta	42
10 Numancia B	40
11 Salamanca B	40
12 Aguilar	38
13 Íscar	35
14 La Granja	**34**

◆JORNADA 34	19 ABRIL
1 Palencia	82
2 Mirandés	78
3 Burgos	77
4 Ávila	69
5 Arandina	69
6 Huracán Z	58
7 Segoviana	**57**
8 Bembibre	56
9 Santa Marta	43
10 Aguilar	41
11 Salamanca B	41
12 Numancia B	40
13 Íscar	39
14 La Granja	**35**

◆JORNADA 35	26 ABRIL
1 Palencia	85
2 Mirandés	81
3 Burgos	78
4 Ávila	72
5 Arandina	72
6 Huracán Z	59
7 Segoviana	**57**
8 Bembibre	56
9 Santa Marta	43
10 Íscar	42
11 Aguilar	41
12 Salamanca B	41
13 Numancia B	40
15 La Granja	**35**

▶CD LA GRANJA
Sigue a falta de una victoria para dejar certificada su permanencia en la Tercera División

▶UNAMI
Su empate ante el Villamuriel no le aleja del descenso, del que le separa un punto

EL PEÑASKAL DE MADRIGAL

|EL TERMÓMETRO|

| CALIENTE |

▶Caja Segovia. Su victoria ante el Pinto le coloca con todas las posibilidades de clasificarse para el play off por el título. Los 39 puntos que tiene en la clasificación podrían serle suficientes para entrar dentro de los ocho mejores de la Liga.

▶Pedro Rivero. El único jugador segoviano que milita en la Liga ACB ha conseguido la permanencia matemática en la categoría con el Cajasol de Sevilla tras una gran segunda vuelta.

▶Unami femenino. Superó al Ascensores Tresa en un final de infarto, y llega a la última jornada con opciones de acabar en la segunda posición.

| FRÍO |

▶G.Segoviana. La situación de quiebra total ha llevado al club al esperpento de que su supervivencia dependa de que el presidente de la Junta Gestora (tras siete meses en los que no ha parado de pedir ayuda para sacar adelante al club, pero también de poner verdes a sus futbolistas) pida un préstamo personal para pagar las nóminas de unos jugadores tan hartos de promesas y de reconocimientos de deuda que no sirven para nada que han decidido que, si no cobran todo lo que se les debe, no juegan más, aunque ello signifique que el club desaparezca y que ellos terminen por no percibir nada de nada. ¿Lo entienden?.

|EL FÚTBOL SALA |

EL SÁBADO, ANTE EL GESTESA

El Caja aún puede terminar la Liga en la quinta plaza

Las probabilidades de que el equipo se quede fuera de las ocho primeras posiciones de la clasificación son de una entre 54

La victoria del Caja Segovia ante el Pinto abrió de par en par las puertas del play off al equipo segoviano, que aventaja en cinco puntos a MRA Navarra y el Azkar Lugo, octavo y noveno respectivamente en la clasificación, a falta de dos jornadas para que concluya la competición regular.

Tal es la ventaja que el Caja tiene sobre sus rivales que las probabilidades de que el equipo de Miguel Rodrigo se quede fuera de la fase por el título de Liga es de 1 entre 54. Solamente en el caso de que el conjunto segoviano perdiera sus dos partidos y tanto MRA como Azkar ganaran en sus respectivos enfrentamientos el Caja se quedaría fuera de los play off.

Los partidos que tienen que disputar estos tres equipos son los siguientes:

Jornada 29
Gestesa - Caja Segovia
MRA Navarra- Manacor
Cartagena - Azkar Lugo
Jornada 30
Caja Segovia - Carnicer
Inter - MRA Navarra
Azkar Lugo - Playas Castellón.

El equipo de Miguel Rodrigo aún puede terminar la Liga en la quinta posición, siempre que gane sus dos partidos y el Autos Lobelle, que aventaja a los segovianos en cinco puntos pero que acaba la Liga jugando con ElPozo y Benicarló, no consiga sumar ningún punto en ambos enfrentamientos.

Lo que es seguro es que el Caja Segovia se siente ya en el play off, y si el equipo derrota al Gestesa en Guadalajara ascenderá a la sexta plaza de la clasificación superando al Pinto, que pasará por la preceptiva jornada de descanso. Por ello el club segoviano ha organizado un viaje para los aficionados que quieran acompañar al equipo en este importante partido que se jugará el sábado, a las 18:30 horas en el pabellón Municipal David Santamaría de la capital alcarreña. El autocar saldrá de la Estación de Autobuses a las 15:30 horas, y retornará a Segovia inmediatamente después de la finalización del encuentro. Los interesados podrán informarse en la sede del club, sita en la plaza Tirso de Molina, 13, local.

Tobe, Guga y Lin, iniciando un contragolpe del Caja Segovia en el partido ante el Pinto. /KAMARERO

Clasificación de las últimas jornadas

◆JORNADA 25	11 ABRIL
1 Inter Movistar	58
2 El Pozo Murcia	53
3 FC Barcelona	49
4 Lobelle Santiago	41
5 Benicarló	39
6 Pinto Tien 21	39
7 Caja Segovia	**36**
8 MRA Navarra	34
9 Azkar Lugo	31
10 Peinsa Cartagena	28
11 Carnicer Torrejón	26
12 Gestesa Guadalajara	26
13 Playas Castellón	25

◆JORNADA 26	18 ABRIL
1 Inter Movistar	60
2 El Pozo Murcia	56
3 FC Barcelona	53
4 Lobelle Santiago	44
5 Benicarló	42
6 Pinto Tien 21	42
7 Caja Segovia	**36**
8 MRA Navarra	34
9 Peinsa Cartagena	32
10 Azkar Lugo	31
11 Carnicer Torrejón	26
12 Gestesa Guadalajara	26
13 Playas Castellón	25

◆JORNADA 27	25 ABRIL
1 Inter Movistar	60
2 El Pozo Murcia	59
3 FC Barcelona	53
4 Benicarló	45
5 Lobelle Santiago	44
6 Pinto Tien 21	42
7 Caja Segovia	**39**
8 MRA Navarra	34
9 Azkar Lugo	34
10 Peinsa Cartagena	32
11 Carnicer Torrejón	26
12 Gestesa Guadalajara	26
13 Playas Castellón	25

El foto "MATÓN"

Dejad que los **niños** s

Los más jóvenes disfrutaron con el partido que el Caja Segovia ganó al Pinto, sudaron de lo lindo pasando la mopa h

EL ADELANTADO / SEGOVIA

El partido de fútbol sala que jugó el Caja Segovia con el Tien 21 Pinto tuvo muchos protagonistas, y no solo jugadores. Los niños se lo pasaron en grande tanto en la grada del pabellón animando a su equipo, como al final del partido pidiendo autógrafos a los jugadores locales. Quien no lo pasó tan bien fue el encargado de la mopa, que se encontró con un enorme charco que secar, y que afortunadamente tuvo la ayuda del portero del Pinto, Gus, al que no se le cayeron los anillos por coger la mopa y pasarla con fuerza hasta que se secó la pista, en un acto de generosidad que los aficionados supieron premiar con un aplauso. Porque hay ocasiones que los deportistas no solo dan ejemplo jugando con una pelotita, sino también haciendo lo posible para que los más jóvenes no les vean como los ídolos lejanos que algunos parecen, sino como unas personas normales.

Varios niños pelean por entregar el balón a los jugadores del Caja Segovia tras el saque de banda forzado por el Pinto./ KAMARERO

El árbitro, discutiendo con Burrito tras una acción en la que el canterano recibió falta. /KAMARERO

César Arcones, con rabia, haciendo indicaciones a la mesa. /KAMARERO

Solo en la grada, esperando. /KAMARERO

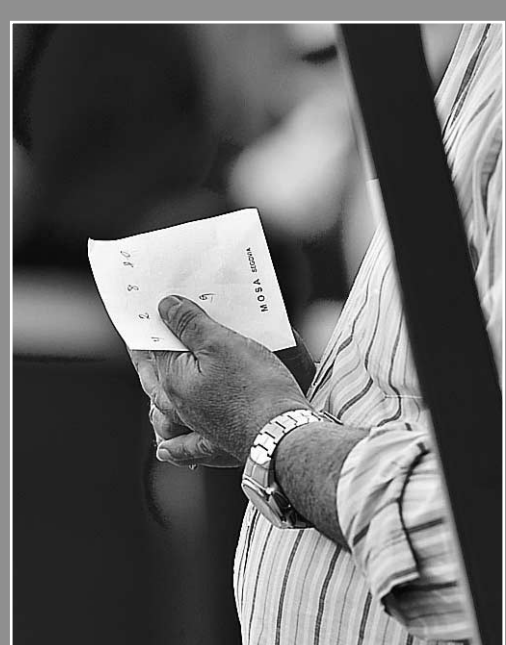

La lista de José Manuel Arribas. /KAMARERO

Una fuerte caída del jugador del Unami. /KAMARERO

se acerquen al deporte

hasta que el portero del equipo visitante les echó una mano, y no dudaron en pedir autógrafos a sus ídolos deportivos

El portero del Unami, grada abajo con el balón para intentar sacar de puerta./ KAMARERO

Los jugadores del Caja, firmando autógrafos al final del partido./ KAMARERO

Burrito no llega a un balón que le arrebata el portero. /KAMARERO

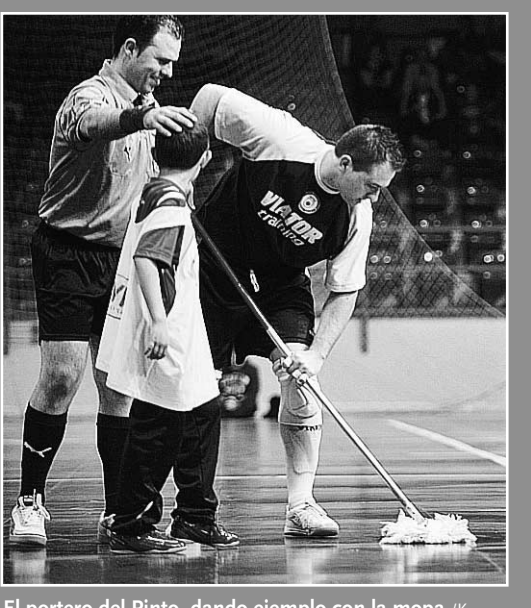

El portero del Pinto, dando ejemplo con la mopa./K.

Una colección de zapatos de tacón. Ya es primavera.../ KAMARERO

AUTOMOVILISMO

Pódium de Evar Segovia 2016 en la prueba del CKRC 2009

EL ADELANTADO / SEGOVIA
En la tercera prueba del CKRC 2009, celebrada el pasado domingo en el circuito de Mejorada (Guadalajara), el equipo de Castilla y León, Evar Segovia 2016, volvía a situar a uno de sus pilotos en uno de los pódium. Guillermo Picón, que salía desde la séptima posición, lograba alcanzar la tercera plaza final a menos de un segundo del segundo clasificado, Javier Bautista.

Por otro lado Pedro Peña, quien también partía desde las últimas plazas de parrilla, puesto que la clasificación se hizo bajo un aguacero terrible, lograba ascender hasta la cuarta plaza, lo que le permite seguir sumando y subiendo puestos en la clasificación general.

En la otra categoría, Ángel Escribano defendió la quinta posición de la parrilla, no sin problemas ni ataques de otros pilotos, mientras que el vallisoletano Luis Palmero se veía relegado a las últimas plazas por problemas con su vehículo, aunque logró coger unos valiosísimos puntos de cara al campeonato.

CLASIFICACIÓN + 72 KILOS

1. Jesús Lozano	93 ptos
8. Ángel Escribano	45 ptos
9. Luis Palmero	43 ptos.

CLASIFICACIÓN - 72 KILOS

1. Jorge Pérez	95 ptos
6. Guillemo Picón	52 ptos
7. Pedro Peña	50 ptos.

TAEKWONDO | MUNICIPAL

El Ayuntamiento de Segovia fue premiado por la Federación Española de Taekwondo

El Consistorio segoviano recibió el premio al organismo de Comunidad Autónoma que más colaboró con este deporte en 2008

EL ADELANTADO / SEGOVIA
El concejal de Educación, Juventud y Deportes del Ayuntamiento de Segovia, Javier Arranz, asistió el pasado fin de semana al VII Open Internacional de España, competición que se celebró en Alicante y en la que tomaron parte representantes de países como México, Irán, Francia, Alemania, Corea, Bélgica, Italia, Turquía y a la que fue invitado por el Presidente de la Federación Española de Taekwondo, Jesús Castellanos.

Dentro del programa de actos paralelos a la celebración del Open, llevada a cabo en el Pabellón Municipal de Alicante "Pitiu Rochel", tuvo lugar la cena de Gala que se celebró en el Castillo de Santa Bárbara de Alicante, en el que se hizo entrega de los Premios Nacionales del Taekwondo 2008.

El Ayuntamiento de Segovia fue uno de los galardonados al recibir premio a la "Dirección General de Deportes u organismo de la Comunidad Autónoma" que más ha colaborado con el taekwondo en el año 2008. En esta misma categoría se hizo entrega de dos menciones de honor a la Junta de Castilla y León y al Centro de Alto Rendimiento de Murcia.

Al acto también asistieron el presidente del Comité Olímpico Español, Alejandro Blanco, la secretaria Autonómica de Deportes de la Comunidad Valenciana, Niurka Montalvo, el presidente de la Federación Española de Taekwondo, Jesús Castellanos; el presidente de la Federación Europea de Taekwondo, Athanasios Pragalos, y el de la Federación Mundial Chungwon Choue.

Un momento del campeonato celebrado en Segovia. /KAMARERO

DEP. AUTÓCTONOS

La lluvia impidió la disputa de la segunda jornada de tanga

EL ADELANTADO / SEGOVIA
La liga provincial de tanga no ha comenzado con buen pie en lo que a las condiciones de la pista se refiere, ya que las inclemencias meteorológicas han hecho mella en los campos de juego. Si en la jornada que inauguraba la competición las pistas estaban en malas condiciones con el consiguiente inconveniente para los participantes, en la segunda jornada los campos encharcados hicieron imposible, a juicio de los responsables de la organización, el que se pudiera disputar la tirada, con la consiguiente suspensión y el cambio de la fecha de disputa.

En la modalidad de calva, sí se pudo disputar en la jornada del sábado el primer asalto que se va a pelear también a los largo de cuatro sábados consecutivos. Esta modalidad, que en Segovia tiene muchos menos adeptos que la tanga, cuenta por primera vez con tres categorías, con igualdad de premios para los más destacados en cada una de ellas y en esta primera se ha saldado con un triple empate en todas ellas.

CLASIFICACIÓN CALVA

Categoría A
1. Ángel Antoranz, 22 puntos.
1. José de Lucas, 22 puntos.

Categoría B
1. Eugenio López, 21 puntos.
2. Nicolás Canales, 21 puntos.

Categoría C
1. Carlos de Pedro, 16 puntos.
2. Juan José Mateo, 16 puntos.

CICLISMO | CICLOTURISMO

Alrededor de noventa cicloturistas tomaron parte en la II Marcha "Miguel Ángel Serrano"

CARLOS LÁZARO / NAVAS DE ORO
El pasado domingo se celebró la segunda edición de la Marcha Cicloturista Miguel Ángel Serrano, patrocinada por casas comerciales de la zona, Ayuntamiento de Nava de la Asunción y con la organización del Club Ciclista de Navas de Oro.

Tomaron la salida en Nava de la Asunción un total de 89 participantes, que completaron un recorrido de 93 kilómetros, con 34 kilómetros de tramo libre, por el siguiente itinerario: Nava de la Asunción, Navas de Oro, Coca, Nava de la Asunción, Puente del AVE (tramo libre), Domingo García, Migueláñez, Nava de la Asunción, Coca, Santiuste de San Juan Bautista(fin de tramo libre y avituallamiento), Bernuy de Coca, Fuente de Santa Cruz, Ciruelos de Coca, Coca, Navas de Oro y meta en Nava de la Asunción.

Entre los participantes se puede destacar la presencia de los exciclistas profesionales Pedro Delgado y José Luis Santamaría. Todos ellos recibieron un recuerdo de agradecimiento por su participación. Además, recibieron trofeo el club más numeroso, que correspondió al Club Ciclista Medinense Rompecadenas. El participante más veterano fue Fernando Crespo de Santos, de Navas de Oro. El participante más joven, Gonzalo Casado Simón, de Navas de Oro. El participante más lejano fue Oliver Martín Cabrero, que llegó desde Bargas (Toledo), y la mejor fémina fue Rocío García de Castro, de Medina de Rioseco.

Pedro Delgado, junto con el alcalde de Nava de la Asunción, Santiago de la Cruz. /EL ADELANTADO

El toque se mide a la fuerza

El Barça recibe al poderoso Chelsea con el objetivo de encarrilar el pase para estar en la final de Roma

AGENCIAS / BARCELONA

Barcelona y Chelsea abren hoy en el Camp Nou (20,45 horas/Antena 3) las semifinales de la Liga de Campeones en un duelo espectacular que rememorará antiguos enfrentamientos, y en el que el equipo español intentará conseguir un buen resultado para viajar con seguridad a Stamford Bridge.

El año pasado, el bloque azulgrana fue el único que osó inmiscuirse en el dominio continental de la Premier, pero se quedó en las semifinales ante el Manchester, que rentabilizó al máximo sus dos partidos, lo que quiere evitar en esta ocasión el conjunto de Pep Guardiola ante un viejo conocido de las últimas campañas.

Ambos conjuntos ya se han enfrentado en diversas ocasiones, en un total de tres eliminatorias, en las que el Barça es momentáneamente ganador (2-1). Los dos últimos fueron la antesala de la segunda 'Champions' catalana (2005-06).

Entonces, los ingleses reinaban con autoridad en su país, tras la llegada del multimillonario Roman Abramovich, aunque en Europa tropezaron ante los futuros campeones. Ahora, el panorama es bien distinto, pues es el United quien domina la Liga inglesa, si bien el conjunto londinense está volviendo a mostrar su mejor versión tras la llegada al banquillo del holandés Guus Hiddink.

Además, el Barcelona tiene al Real Madrid ya a solo cuatro puntos, y con el 'clásico' del Bernabéu en la siguiente jornada. No obstante, la trayectoria 'culé' en el Viejo Continente es de las mejores, por lo que si se ofrece su cara buena tiene muchas opciones de llegar a Roma o, por lo menos, de ir con la victoria a Londres.

Sin problemas de lesiones, más allá de la de Gabi Milito, Guardiola podrá poner en el césped a su once de gala y, además, alguno de sus integrantes llega fresco por las rotaciones del técnico en Liga. Todo apunta, pues, a que el tridente de ataque estará formado por Messi, Eto'o y Henry, con Iniesta en la mediapunta.

El centrocampista manchego, en un gran estado de forma, será clave para intentar abrir la ordenada defensa del adversario, que vería con buenos ojos volver a su feudo con un empate.

La única duda que tiene el preparador catalán es en la defensa. Recuperado Márquez, con Piqué a un gran nivel y con Alves como insustituible; únicamente tiene que decidir quién juega de lateral izquierdo, un puesto en el que normalmente juega Abidal, pero que hoy podría ocupar Puyol.

ÚNICO OBJETIVO. Por su parte, el Chelsea llega a estas semifinales sin opciones en la Premier y con solo un objetivo esta temporada, hacerse con la máxima competición europea de clubes, aunque también tiene pendiente la FA Cup ante el Everton. Por ello, Hiddink dio descanso a algunos de sus titulares en el partido del fin de semana ante el West Ham, en el que los 'blues' se impusieron por 1-0.

Messi será uno de los más vigilados por la defensa del conjunto inglés. / HEINO KALIS (REUTERS)

LAS DECLARACIONES

▶LEO MESSI

«En el Barça están los mejores jugadores»

El argentino Leo Messi reiteró ayer que quiere retirarse en el Camp Nou y señaló que de su próximo rival en la 'Champions', el Chelsea, el jugador al que más admira es el inglés Frank Lampard. Además, afirmó que «no es bueno pensar en uno mismo como el número uno. Uno tiene que hacer lo que puede, jugar bien y ver qué pasa. Además, por el momento, el número uno es Cristiano Ronaldo. Esto es algo oficial porque ha ganado el título, así que no hay discusión alguna». Sobre sus habilidades en el terreno de juego, el ariete remarcó que «no importa cuál sea tu talento natural, hace falta trabajar duro y tener a un buen grupo de gente a tu alrededor, y en el Barcelona están los mejores jugadores». Respecto a los rumores de un posible cambio de aires, Messi puntualizó que seguirá en el Camp Nou hasta que se retire. «Sé que esto lo dicen muchos futbolistas, pero en mi caso es cierto. Todo el mundo ve lo bien que nos está yendo y lo bien que estamos jugando. ¿Por qué iba a querer marcharme?». Además, recordó que cuando era niño «soñaba» con jugar con «gente como Thierry, Xavi y Eto'o y jugar con 10 así es fantástico y algo que nunca soñé». Sobre su próximo rival en las semifinales de la Liga de Campeones, el sudamericano admitió que los 'blues' tienen en su plantilla «algunos de los mejores jugadores del mundo» y que será un «duelo muy complicado».

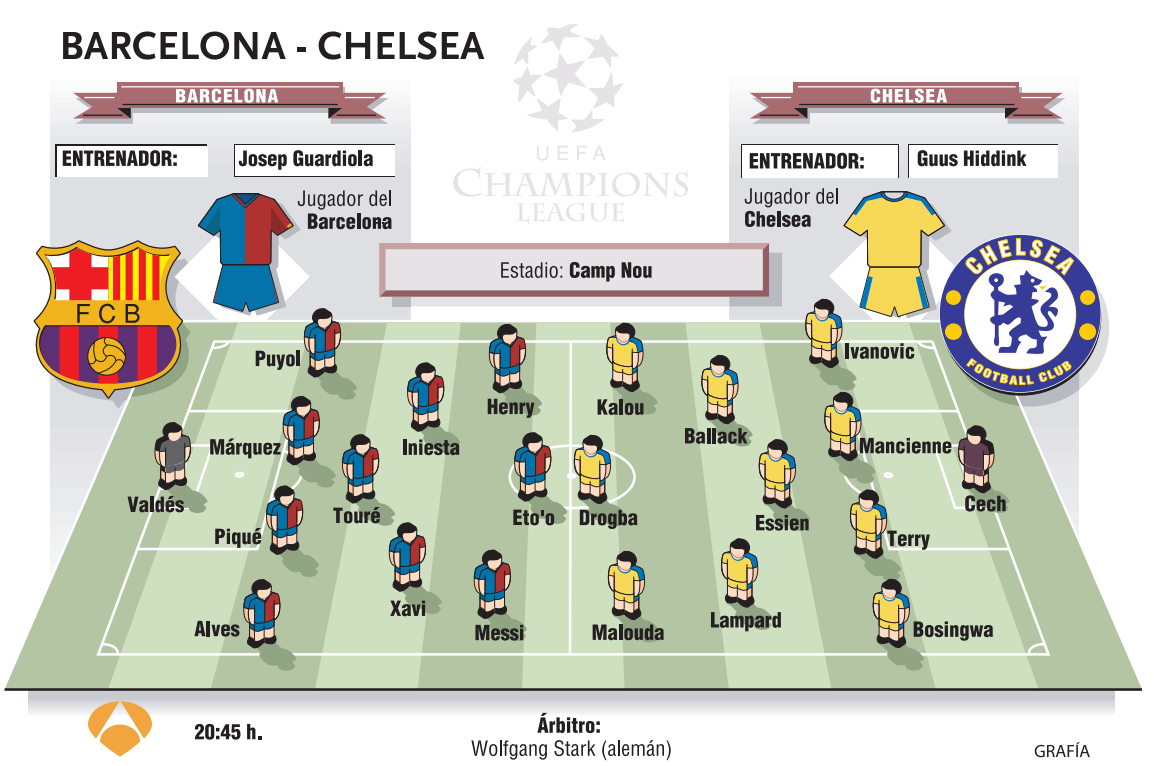

No obstante, el holandés tendrá problemas para componer la zaga, ya que Cole será baja por sanción y Carvalho no estará por unos problemas musculares. La ausencia del lateral inglés hará que Bosingwa cambie de banda y probablemente sea el encargado de intentar parar a Messi. Mientras tanto, Terry volverá al once después de un partido de sanción, y Anelka será el único jugador apercibido.

El Chelsea es el equipo que más faltas comete de los cuatro semifinalistas y el que más tarjetas ha recibido. Esto confirma que los ingleses realizarán un juego físico, con la intención de destruir la creatividad de los blaugranas.

Además, hoy volverá al Camp Nou el protagonista de la final de París. Belletti, autor del gol que dio el título a los 'culés', podría jugar de titular en la banda derecha. Sin embargo, otra de las estrellas de aquel Barça, el portugués Deco, no podrá enfrentarse a sus ex compañeros por problemas físicos.

BREVES

ATLÉTICO DE MADRID

Antonio López, baja ante el Betis

■ Antonio López, lateral del Atlético de Madrid, será baja para el partido del próximo domingo contra el Betis por una «distensión de grado uno en el abductor del muslo derecho», según confirmaron las pruebas a las que fue sometido ayer. El futbolista, lesionado en la segunda parte del encuentro frente al Sporting, trabajará al margen durante los próximos días para recuperarse de esa dolencia y está pendiente de evolución. A su ausencia se unirá la del portugués Simao, expulsado en el último choque por doble amarilla, por lo que Abel Resino deberá modificar su banda izquierda titular en el duelo del próximo domingo en el estadio Ruiz de Lopera, ya que ambos son dos de los fijos en el once inicial.

LFP

Astiazarán vuelve a ocupar el sillón presidencial

■ José Luis Astiazarán fue reelegido ayer como presidente de la Liga de Fútbol Profesional por la comisión electoral, tras comprobar que su candidatura era la única presentada a los comicios a la Presidencia de la LFP y que ésta resultaba válida. El dirigente, que llegó al cargo en 2005, recibió un gran apoyo por parte del mundo del fútbol al reunir 39 avales entre los 42 clubes, lo que la ha permitido volver a ocupar el mismo lugar para los próximos cuatro años.

BAYERN DE MÚNICH

Klinsmann deja el cargo y es relevado por Heynckes

■ Jürgen Klinsmann fue destituido ayer de forma fulminante como entrenador del Bayern de Múnich, y será sustituido de momento por Jupp Heynckes, que ya estuvo en el pasado en el banquillo bávaro. El despido de Klinsmann empezó a fraguarse después de las goleadas sufridas ante el Wolfsburgo y el Barcelona, y se determinó tras la derrota del pasado sábado por 1-0 ante el Schalke.

FRANCIA

Detienen a Santos Mirasierra por una pelea en Lille

■ El aficionado del Olympique de Marsella Santos Mirasierra, condenado hace unos meses en España por haber golpeado a un policía tras un partido de Liga de Campeones contra el Atlético de Madrid, pasó la noche en prisión después de haber sido arrestado en la ciudad de Lille tras una pelea. Las autoridades decidieron prolongar su detención durante 24 horas, así que Mirasierra no saldrá del calabozo hasta hoy, según indicaron fuentes judiciales.

El atacante del conjunto que dirige Juande Ramos ya es el quinto máximo artillero de toda la historia. / JAVIER BARBANCHO (REUTERS)

Raúl, **héroe** del madridismo

El capitán blanco pone la Liga al rojo vivo con sus tres tantos frente al Sevilla

R. MORALES (EFE) / MADRID

Raúl González, capitán del Real Madrid, resucitó a su equipo en Sevilla, marcando el tercer 'hat trick' de su carrera en Liga, para alimentar el sueño de la remontada, acercarse cuatro puntos al Barcelona en la previa del 'clásico' y soñar con el tercer título liguero consecutivo para el madridismo.

El 'siete' apareció de nuevo en un momento decisivo. Al ritmo de sus goles al primer toque, su especialidad, el conjunto blanco remontó al Sevilla en el estadio Sánchez Pizjuán. Insufló oxígeno a su equipo con una lección de efectividad. Tres tantos en tres remates a puerta durante los 68 minutos que estuvo sobre el césped.

El primero, a pase desde la derecha de Christoph Metzelder. El segundo con centro desde el costado izquierdo de Miguel Torres. El último, aprovechando un error de Andrés Palop al no blocar un potente disparo del argentino Gonzalo Higuaín.

Tres dianas que le colocan en su mejor temporada anotadora desde la campaña 2002-03. Alcanza 24 tantos repartidos entre los 18 de Liga, tres de Liga de Campeones y otros tres de Copa del Rey. Y le restan cinco 'finales' para seguir cazando.

El domingo lo hizo ante el Sevilla, en uno de esos duelos siempre calientes en los que se maneja como pocos y deja su huella. En 21 enfrentamientos ligueros le ha marcado 12 tantos. Pocos tan decisivos como los de una jornada en la que el Real Madrid estaba obligado a aprovechar el pinchazo del Barcelona en Mestalla.

Es la tercera ocasión, en la que el atacante marca un 'hat trick' en un partido de Primera. Las dos anteriores fueron ante el equipo que más ha anotado en su dilatada carrera deportiva, el Valladolid. En la primera ocasión, el 7 de febrero de 1999, hizo los tres de la victoria 3-2; la segunda -el 13 de septiembre de 2003- puso tres nuevos tantos en un festival goleador, 7-2, en el que compartió protagonismo con Zidane y Ronaldo.

VÍCTIMAS. El Sevilla ha entrado entre las víctimas elegidas de Raúl, junto a Espanyol (16 goles marcados), Valladolid (15), Racing de Santander (13), Real Zaragoza (12) y Valencia (12).

El capitán, leyenda del madridismo tras superar esta temporada a Alfredo Di Stéfano como máximo artillero en la historia de la entidad, ya alcanza 224 goles en Liga. En la historia de la competición ya es el quinto, y se acerca cada jornada a los 251 de Telmo Zarra y los 234 de Hugo Sánchez.

Di Stéfano: «Ha sido una proeza»

El presidente de honor del Real Madrid, Alfredo Di Stefano, calificó como «una proeza» lo que está haciendo el club blanco en la segunda vuelta de la Liga, y señaló que «han alimentado la moral de los blancos» y que tienen que «luchar hasta el final» para conseguir el título. Sin embargo, advirtió de que los azulgrana todavía cuentan con «mucha ventaja» y será complicado batirles. Además, el ex futbolista consideró al Barcelona como «un equipazo» y para el 'clásico' del sábado en el Bernabéu pidió a los suyos que consigan la victoria con «garra, entusiasmo y el apoyo del público».

El Getafe destituye a Víctor Muñoz por los malos resultados

EFE / GETAFE

El director deportivo del Getafe, Toni Muñoz, anunció ayer la destitución de Víctor Muñoz como entrenador del equipo tras la derrota ante el Villarreal (1-2), que le situó a un punto del descenso.

El cese del maño, que se hizo cargo del bloque en verano de 2008 en sustitución del danés Michael Laudrup, se produjo durante el entrenamiento, cuando el presidente, Ángel Torres, bajó al césped, apenas un cuarto de hora después de iniciarse la sesión, y se lo comunicó al técnico.

Víctor Muñoz dirigió todo el entrenamiento y, a su término, Toni Muñoz confirmó su adiós en una conferencia de prensa en la que agradeció el trabajo del técnico y aseguró que «no se sabe nada sobre el futuro del banquillo».

«Él ha estado al pie del equipo hasta el día de hoy. Son decisiones que se toman sobre una valoración de cómo está el equipo. Sobre el futuro entrenador no se sabe nada, esperemos que sea cuanto antes», declaró.

Por su parte, Muñoz comentó que deja al equipo «con muchas posibilidades de seguir en Primera División el año que viene» y agradeció en su despedida la confianza que el presidente, Ángel Torres, ha depositado en él a pesar de haber decidido cesarle.

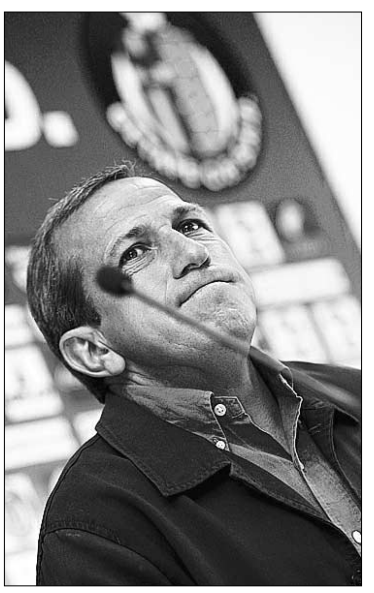

Víctor Muñoz.

«Estamos cerca del abismo pero enteros y con muchas posibilidades de que el año que viene el equipo se mantenga en la élite. Yo le decía que un partido más clarificaría la situación, pero no ha podido ser. De todas formas, tengo que agradecerle la confianza que ha depositado en mí».

«ACTITUD PROFESIONAL». Víctor Muñoz, nacido en Zaragoza el 15 de marzo de 1957, también tuvo buenas palabras para la plantilla del bloque 'azulón'. «La mayoría ha tenido una actitud profesional. En la despedida he hablado con ellos y les he dicho que estaba en sus manos sacar el bloque adelante», matizó.

Entrenador de equipos como Real Mallorca, Logroñés, Lleida, Villarreal, Real Zaragoza, Panathinaikos y Recreativo de Huelva, el ex jugador añadió que en el mundo del fútbol ya no le sorprende nada. «A mí me han destituido siendo primero. Estuvimos casi desde el principio de la temporada en condiciones adversas, aunque esto ya no viene a cuento».

▶ EL IMPACTO DE LA CRISIS

John Martinez, un trabajador prejubilado de GM, teme que la crisis que atraviesa la compañía le impida disfrutar de su plan de pensiones y su seguro médico. / REUTERS

General Motors eliminará 23.000 empleos y cerrará 16 fábricas en cuatro años

El nuevo plan de viabilidad de la compañía de automoción debe recibir aún el visto bueno de la Administración estadounidense

• El grupo de Detroit prescindirá de cuatro de sus marcas y reestructurará su modelo de negocio en Europa, en una carrera contra el reloj para evitar la suspensión de pagos.

EUROPA PRESS / DETROIT

Los *grandes* del motor están en horas bajas. El grupo estadounidense General Motors anunció ayer que entre 2008 y 2012 prescindirá de 23.000 empleados en Norteamérica -unos 8.000 más de los previstos-, cerrará 16 fábricas y dejará de fabricar cuatro de sus marcas: Saturn, Hummer, Pontiac y Saab. Además, el presidente de la compañía, Fritz Henderson, aseguró que no abandonarán su actividad en Europa, pero admitió que la firma «tendrá una estructura diferente» a medida que avanzan las negociaciones sobre el futuro de Opel.

La multinacional actualizó de este modo el plan de viabilidad en el que trabaja y que debe recibir el visto bueno de la Administración Obama antes del próximo 1 de junio, con el fin de evitar la suspensión de pagos del primer fabricante de automóviles de EEUU. La nueva propuesta revisa profundamente los objetivos establecidos en el texto que presentó el pasado mes de febrero, y establece entre sus metas una reducción de los costes estructurales del 25% entre 2008 y 2010, hasta 23.200 millones de dólares (17.700 millones de euros).

«Estamos tomando medidas duras, pero necesarias para la viabilidad de General Motors a largo plazo», expuso Henderson. «Nuestra responsabilidad está clara y haremos todo lo posible para mitigar el efecto de estas acciones en nuestros empleados, concesionarios, sindicatos, proveedores, accionistas y en las comunidades», añadió.

El máximo responsable de GM insistió en que el nuevo plan de viabilidad recoge las indicaciones del presidente Obama y del Departamento del Tesoro, a quienes agradeció su apoyo. A su juicio, estas medidas harán que su modelo de negocio sea más fuerte y ligero al mismo tiempo.

Para empezar, la compañía se centrará en cuatro marcas para su actividad en Norteamérica: Chevrolet, Cadillac, Buick y GMC. De esta forma, Pontiac desaparecerá a finales de 2010, mientras que Saab, Saturn y Hummer sufrirán el mismo proceso antes de que finalice el año en curso.

En cuanto a la red comercial en EEUU, el número de concesionarios se reducirá un 42% entre 2008 y 2010, pasando de 6.246 a 3.605 centros. General Motors asume que su cuota de mercado caerá este año hasta el 19,5% y se estabilizará entre el 18,4% y el 18,9% en los próximos ejercicios, como consecuencia de la menor demanda.

De esta forma, GM reformula sus propuestas ante un nuevo escenario. La empresa se prepara para lo peor y asegura que será capaz de alcanzar el equilibrio en sus cuentas en Norteamérica con un mercado total de 10 millones de vehículos en Estados Unidos, lejos del volumen de entre 15 y 17 millones de unidades registrado desde 1995 hasta 2007.

La consecución de estos objetivos pasa por unas severas medidas para rebajar costes, entre las que figura la eliminación de 23.000 empleos en sus fábricas entre 2008 y 2011, el cierre de 16 plantas (de 47 a 31) en el mismo período y la reducción de los desembolsos laborales en un 34% en el trienio comprendido entre 2008 y 2010. Con todo ello, los costes estructurales deberían recortarse en 7.600 millones de dólares (5.800 millones de euros), un 25%.

Además, el grupo apuesta por reforzar su balance y su liquidez. Para ello, realizará una emisión de bonos convertibles en acciones por 27.000 millones de dólares (20.600 millones de euros), modificará los términos del acuerdo con sus empleados sobre prestaciones sociales y sanitarias (VEBA) y solicitará autorización al Tesoro para convertir deuda en acciones. Todas estas medidas se traducirán en una disminución de la deuda en 44.000 millones de dólares (33.600 millones de euros). La empresa no quiere frenar su inversión en nuevas tecnologías, a las que destinará este año 5.400 millones de dólares (4.120 millones de euros).

Compradores

El presidente de General Motors, Fritz Henderson, declaró ayer que la compañía no dejará de trabajar en Europa, si bien reconoció que «presentará una estructura diferente», en la que tendrán mucho que ver las negociaciones sobre el futuro de la marca Opel. Henderson añadió que GM mantiene «discusiones con varios inversores» para la venta de la firma alemana, pero se negó a identificarlos ante los periodistas.

El ejecutivo anticipó que las conversaciones sobre Opel continuarán en mayo. Sobre la venta de esta marca, Henderson dijo que GM «no estará ausente de Europa. Estaremos presentes en virtud de nuestra inversión en la empresa y seremos capaces de aprovechar esa inversión en cuanto a motor, desarrollo de vehículos y tecnología».

La ayuda pública a los fabricantes puede lastrar la recuperación del sector del motor

EUROPA PRESS / MADRID

Las ayudas públicas aprobadas por Gobiernos de todo el mundo para los fabricantes de automóviles pueden tener un efecto beneficioso a corto plazo, pero también podrían impedir la recuperación del sector más a largo plazo, puesto que no suponen una respuesta ante los problemas estructurales de la industria.

Así se desprende de un estudio sectorial de Standard & Poor's, en el que la firma advierte del riesgo de que las ventas de vehículos vuelvan a caer o intensifiquen su retroceso una vez expiren las subvenciones estatales.

La agencia recuerda que, tras el descenso del 20% en la demanda mundial de automóviles durante el último trimestre de 2008, los Ejecutivos de países con fuerte presencia de esta industria pusieron en marcha planes de ayuda, bien mediante préstamos a las empresas, bien mediante incentivos a los consumidores.

Aunque Standard & Poor's admite que estos programas han tenido en algunos casos un efecto positivo sobre el mercado, advierte de que podría ocultarse el «necesario» proceso de reestructuración que debe afrontar el sector de la automoción.

«Bajo nuestro punto de vista -argumenta-, los fondos públicos no cubren los problemas estructurales que afronta la industria, como el exceso de capacidad instalada, la necesidad de consolidación y los elevados costes fijos de los fabricantes».

El informe alerta asimismo de que si la crisis financiera se agrava, los Gobiernos podrían verse obligados a aprobar nuevas medidas para socorrer a los fabricantes de vehículos y a otros agentes del sector.

Según S&P, los fondos aportados han resuelto en algunos casos dificultades de liquidez de las empresas, pero no son una solución para sus problemas estructurales ni para su baja rentabilidad. Las compañías deberían, por consiguiente, adaptar al nuevo escenario la producción, la logística y los propios modelos de automóviles.

«Las ayudas pueden ser efectivas a corto plazo, pero pensamos que pueden impedir los procesos de racionalización y reducción de sobrecapacidad necesarios para la industria de automoción. Pueden aumentar las ventas artificialmente y obstaculizar los procesos de reestructuración que ayudarían a las empresas a posicionarse en la nueva coyuntura», concluye S&P.

BONOLOTO

Lunes 27 de abril

16 18 20 25 34 40

Complem. 10 Reintegro 8

BONOLOTO

Martes 21 de abril

5 8 21 24 34 41

Complem. 28 Reintegro 2

BONOLOTO

Miércoles 22 de abril

7 10 15 23 28 32

Complem. 20 Reintegro 4

BONOLOTO

Viernes 24 de abril

2 7 9 29 30 31

Complem. 48 Reintegro 2

LOTERÍA PRIMITIVA

Jueves 23 de abril

13 21 23 24 34 40

Complem. 29 Reintegro 2

LOTERÍA PRIMITIVA

Sábado 25 de abril

1 8 17 21 39 48

Complem. 5 Reintegro 8

GORDO PRIMITIVA

Domingo 26 de abril

8 15 47 50 51

Nº Clave (Reintegro) 9

EUROMILLONES

Viernes 24 de abril

4 14 21 24 41

Estrellas 5 8

EL 7/39

Jueves 23 de abril

8 10 13 19 27

29 35 Reintegro 5

Domingo 26 de abril

4 14 18 22 24

30 33 Reintegro 5

ONCE

Lunes 27 de abril 57450

Domingo	26 de abril	**44146**
Sábado	25 de abril	**40508**
Viernes	24 de abril	**75714**
Jueves	23 de abril	**12163**
Miércoles	22 de abril	**20172**
Martes	21 de abril	**81617**

EL TIEMPO

SOLEADO · NUBES Y CLAROS · CHUBASCOS · CUBIERTO · LLUVIOSO · NIEBLA · GRANIZO · TORMENTA · NIEVE

El sol sale a las **07:19** y se pone a las **21:10**

La luna sale a las **09:28** y se pone a las 00:28

EN **SEGOVIA**

HOY

14º MÁXIMA
MÍNIMA **4º**

Ambiente variable

Predominarán los cielos parcialmente cubiertos, a lo largo de esta jornada de martes, sin descartarse la presencia de algunos chubascos. En cuanto a las temperaturas, hay que decir que se mantendrán sin grandes cambios, tanto las máximas, como las mínimas. Soplará viento del oeste.

SENSACIÓN TÉRMICA	14º
PUNTO DEL ROCÍO	-º
HUMEDAD	20%
VIENTO	Moderado del oeste
POSIBILIDAD DE PRECIPITACIÓN	29%

previsiones para mediodía

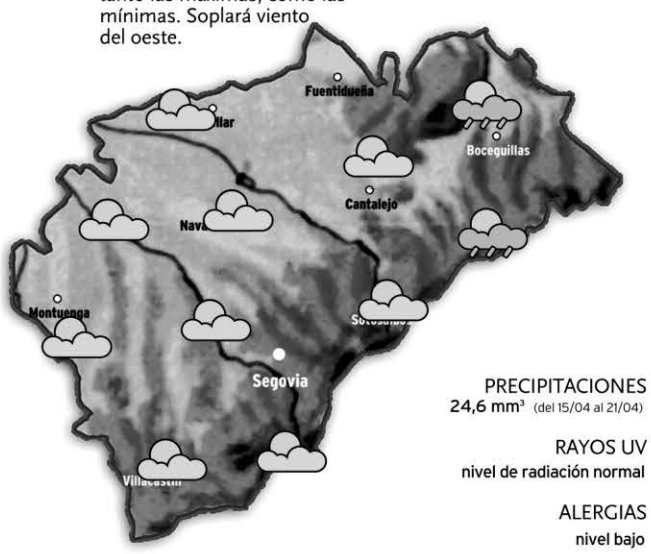

PRECIPITACIONES
24,6 mm³ (del 15/04 al 21/04)

RAYOS UV
nivel de radiación normal

ALERGIAS
nivel bajo

NIVELES DE LOS EMBALSES

Datos del 14 al 22 de abril de 2009

	Linares	Vencías	Duero
CAPACIDAD	58 hm³	5 hm³	7463 hm³
Nivel actual	44 hm³	5 hm³	5621 hm³
	Año 2008: 40 Hm³	Año 2008: 5 Hm³	Año 2008: 4727 Hm³

MAÑANA

15º MÁXIMA
4º MÍNIMA

Pocos cambios

No se producirán grandes cambios meteorológicos, durante el día del miércoles. De este modo, los cielos seguirán viéndose variables, con probabilidad de que se produzca algún chubasco disperso. El mercurio de los termómetros tampoco dejará grandes sorpresas en esta región, donde soplará más viento del oeste.

JUEVES

14º MÁXIMA
5º MÍNIMA

Probabilidad de lluvias

Se inestabilizará el tiempo, de cara a la jornada del jueves, porque aumentará la nubosidad, y el riesgo de precipitaciones. De todos modos, estas lluvias no traerán demasiados cambios térmicos, con predominio de temperaturas máximas, y mínimas, constantes. El viento seguirá soplando de componente oeste moderado.

EN **ESPAÑA**

HOY

La situación meteorológica seguirá, todavía, con cierta inestabilidad en el tercio norte peninsular. La presencia de aire frío en las capas altas de la atmósfera y el viento de componente norte, dejarán de nuevo precipitaciones en esta zona. Las lluvias se concentrarán en las comunidades cantábricas, pero llegarán también, de forma más débil, y ocasional, a los sistemas Central e Ibérico. Serán menos intensas que las del lunes. En estas zonas el ambiente será más fresco, pero sin cambios térmicos importantes.

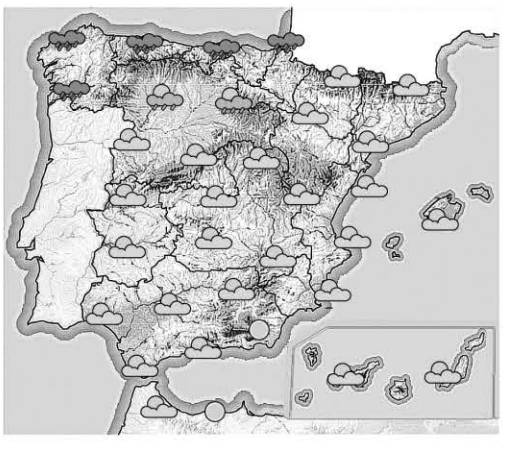

MAÑANA

Algún chubasco en el norte

Todavía quedarán algunos chaparrones en el extremo norte, durante el día del miércoles. En el resto de la península, la nubosidad será variable, con tendencia a quedar cielos poco nubosos o despejados.

JUEVES

Inestabilidad en el norte

Lloverá en buena parte del tercio norte peninsular, a lo largo de la jornada del jueves, y la cota de nieve podría descender hasta los 1.000 metros en algunos puntos. Temperaturas sin grandes cambios.

TEMPERATURAS PREVISTAS PARA HOY

ESPAÑA	Máx.	Mín.
Albacete	20	7
Alicante	25	14
Almería	21	13
Ávila	14	4
Badajoz	20	9
Barcelona	20	13
Bilbao	17	9
Burgos	15	5
Cáceres	19	7

	Máx.	Mín.
Cádiz	17	12
Castellón	24	12
Ceuta	21	15
Ciudad Real	20	7
Córdoba	23	8
Coruña, La	16	10
Cuenca	17	5
Girona	17	6
Gijón	16	10

	Máx.	Mín.
Granada	16	6
Guadalajara	18	5
Huelva	21	9
Huesca	16	4
Ibiza	20	11
Jaén	20	9
León	15	3
Logroño	17	8
Lugo	14	6

	Máx.	Mín.
Lleida	19	7
Madrid	19	8
Málaga	20	13
Melilla	21	14
Murcia	24	13
Ourense	18	6
Oviedo	16	7
Palencia	15	6
Palma M.	20	13

	Máx.	Mín.
Palmas, Las	21	15
Pamplona	13	4
Pontevedra	15	8
Salamanca	16	5
S. Sebastián	11	8
S.C. Tenerife	21	16
Santander	14	9
Segovia	**14**	**4**
Sevilla	23	9

	Máx.	Mín.
Soria	14	3
Tarragona	20	11
Teruel	17	4
Toledo	20	8
Valencia	26	14
Valladolid	16	5
Vitoria	14	3
Zamora	18	6
Zaragoza	20	8

EN **EUROPA**

HOY

La borrasca seguirá avanzando, durante este día de martes, hacia el centro del continente y dejará precipitaciones que abarcarán más territorio, pero que serán menos intensas. Llegarán a Francia, España, el sur de Reino Unido, Italia, Bélgica, los Países Bajos, Alemania y Suiza en forma de chubascos y las temperaturas serán ligeramente más bajas en estas zonas.

PRÓXIMOS DÍAS

No se producirán grandes cambios meteorológicos, a lo largo de la jornada del miércoles, con precipitaciones más frecuentes, y abundantes en la zona centro. En cuanto a las temperaturas, hay que decir que se mantendrán sin cambios demasiado significativos, durante este día, con predominio de ambiente más anticiclónico, y cálido, en la recta final de la semana.

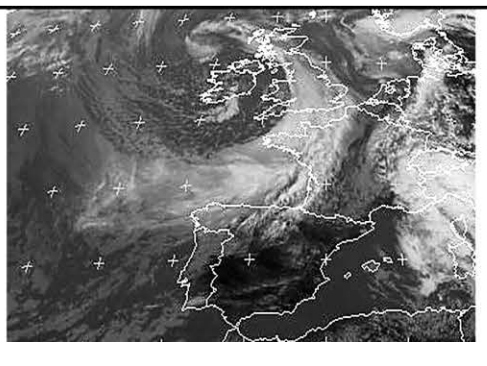

EUROPA	Máx.	Mín.
Amsterdam	14	7
Atenas	17	9
Berlín	24	13
Bruselas	14	8
Copenhague	20	11
Estocolmo	20	9
Ginebra	15	7
Lisboa	18	13
Londres	14	6
Moscú	23	9
Oslo	19	8
París	13	6
Praga	20	10
Roma	18	14
Viena	20	12
Zurich	9	7

Manos Unidas
CAMPAÑA CONTRA EL HAMBRE

Manos Unidas 50 aniversario

HAZTE SOCIO 902 40 07 07 www.manosunidas.org HAZTE VOLUNTARIO

AVANT ENTRE MADRID, SEGOVIA y VALLADOLID (NUEVA ESTACIÓN)

MADRID CHAMARTÍN - SEGOVIA GUIOMAR - VALLADOLID CAMPO GRANDE

TREN	MADRID - CHAMARTÍN	SEGOVIA - GUIOMAR	VALLADOLID - CAMPO GRANDE	DÍAS DE CIRCULACIÓN	OBSERVACIONES
8089	8:30	**9:01**	9:40	L M X J V	1
8109	10:30	**11:00**		L M X J V	1
8109	10:30	**11:01**	11:40	S D	2
8129	12:00	**12:30**		L M X J V S D	
8159	15:30	**16:01**	16:40	L M X J V S D	
8169	16:30	**17:01**		L M X J V S D	
8179	17:30	**18:00**		L M X J S D	3
8179	17:30	**18:01**	18:40	V	4
8199	19:15	**19:46**		L M X J V S D	
8219	21:00	**21:31**	22:10	L M X J V S D	

VALLADOLID CAMPO GRANDE - SEGOVIA GUIOMAR - MADRID CHAMARTÍN

TREN	VALLADOLID - CAMPO GRANDE	SEGOVIA - GUIOMAR	MADRID - CHAMARTÍN	DÍAS DE CIRCULACIÓN	OBSERVACIONES
8078		**7:00**	7:32	L M X J V	1
8278	6:45	**7:23**	7:55	L M X J V	1
33078		**7:33**	8:05	L M X J V	
8088		**8:00**	8:32	L M X J V	5
8098		**9:05**	9:37	S D	2
8108	9:20	**9:58**	10:30	S D	2
8158		**15:25**	15:57	L M X J V S D	
8168	15:30	**16:08**	16:40	L M X J V S D	
8188		**18:20**	18:52	L M X J V S D	
8198	19:35	**20:13**	20:45	L M X J V S D	
8218		**20:58**	21:30	L M X J S D	3
8218	20:20	**20:58**	21:30	V	4

1. NO CIRCULA: 19/03, 9 y 10/04; 1 y 15/05; Y 11/06/09
2. CIRCULA: 19/03, 9 y 10/04; 1 y 15/05; Y 11/06/09
3. NO CIRCULA 18/03, 8 y 30/04; 14/05 y 10/06. CIRCULA 20/03, 10/04; 1 y 15/05; Y 12/06/09.
4. NO CIRCULA: 20/03, 10/04; 1 y 15/05; Y 12/06/09. CIRCULA 18/03, 8 y 30/04; 14/05 y 10/06/09.

AUTOBUSES ENTRE SEGOVIA Y MADRID

SEGOVIA-MADRID

LUNES A VIERNES LABORABLES				
5.45 D	6.00 D	6.15 S	6.30 D	6.45 S
7.00 S	7.15 S	7.30 D	7.45 D	8.00 S
8.30 S	9.00 D	9.30 S	10.00 D	10.30 R
11.00 D	11.30 D	12.00 D	12.30 S	13.00 D
13.30 D	14.00 D	14.30 R	14.45 D	15.00 D
15.30 D	16.00 R	16.30 D	17.00 D	17.30 D
18.00 S	18.30 D	19.00 D	19.30 D	20.00 R
21.00 D	21.30 S			
SÁBADOS LABORABLES				
6.45 D	7:30 D	8:00 D	8:30 S	9.00 D
9.30 D	10.00 D	10.30 R	11.00 D	11.30 D
12.00 D	12.30 S	13.30 D	14.30 S	15.30 D
16.00 R	16.30 D	17.00 D	17.30 D	18.00 S
18.30 D	19.00 D	19.30 D	20.00 R	21.00 D
21.30 S				
DOMINGOS Y FESTIVOS				
8.30 S	9.30 D	10.30 R	11.30 D	12.30 S
13.30 D	14.30 S	15.30 D	16.00 R	16.30 D
17.00 D	17.30 D	18.00 D	18.30 D	19.00 D
19.30 D	20.00 R	20.30 D	21.00 D	21.30 S
22.30 D				

D: Expediciones DIRECTAS / * Días lectivos / **R:** Expediciones RUTA / **S:** Expediciones SEMIDIRECTAS con parada en SAN RAFAEL (estación), OTERO Y REVENGA

MADRID-SEGOVIA

LUNES A VIERNES LABORABLES				
6.30 D	7.00 D	7.15 SEK	7.30 D	8.00 R
8.30 D	9.00 D	9.30 S	10.00 D	10.30 D
11.00 S	11.30 D	12.00 D	12.30 D	13.00 D
13.30 S	14.00 D	14.30 D	14.45 D	15.00 R
15.15 D	15.30 D	16.00 D	16.30 D	17.00 S
17.30 D	18.00 D	18.15 S	18.30 D	19.00 D
19.15 D	19.30 D	19.45 S	20.00 D	20.30 D
20.45 R	21.00 D	21.30 S	22.00 D	22.30 S
23.00 D				
SÁBADOS LABORABLES				
8.00 S	8.30 D	9.00 D	9.30 D	10.00 D
10.30 D	11.00 S	11.30 D	12.00 D	12.30 D
13.00 D	13.30 S	14.00 D	15.00 R	15.30 D
16.00 D	17.00 S	18.00 D	19.00 D	19.30 D
20.00 R	20.30 D	21.00 S	21.30 D	22.00 D
22.30 S				
DOMINGOS Y FESTIVOS				
8.00 S	9.00 D	10.00 D	10.30 D	11.00 S
11.30 D	12.00 D	13.00 D	14.00 D	15.00 R
16.00 D	17.00 S	18.00 D	18.30 D	19.00 D
19.30 D	20.00 R	20.30 D	21.00 D	21.30 D
22.00 D	22.30 S			

AVE y ALVIA DESDE SEGOVIA (NUEVA ESTACIÓN)

Hacia el Norte						
Tipo de tren	ALVIA	AVE	ALVIA	ALVIA	ALVIA	AVE
Número de tren	4085	4089	4141	4167	4183	4209
Circulación	L/M/X/J/V/S/D	L/M/X/J/V/S/D	L/M/X/J/V/S/D	L/M/X/J/V/S/D	L/M/X/J/V/S/D	L/M/X/J/V/D
Segovia	8:33 H	9:02 H	15:16 H	16:43 H	18:41 H	21:12 H
Valladolid	9:17 H	9:37 H	15:59 H	17:32 H	19:24 H	21:47 H
Palencia			16:32 H		19:57 H	
Aguilar de Campo					21:01 H	
Reinosa					21:27 H	
Torrelavega					22:17 H	
Santander					22:41 H	
Sahagún			17:03 H			
León			17:39 H			
Pola de Lena			18:58 H			
Mieres (Puente)			19:09 H			
Oviedo			19:32 H			
Gijón (cercanías)			20:02 H			
Burgos	10:22 H			18:37 H		
Miranda de Ebro				19:31 H		
Vitoria				19:53 H		
Zumárraga				20:43 H		
Tolosa				21:11 H		
San Sebastián				21:32 H		
Irún				21:55 H		
Hendaya				22:00 H		
Bilbao	12:46 H					
Hacia Madrid y Levante						
Tipo de tren	AVE	ALVIA	ALVIA	ALVIA	AVE	ALVIA
Número de tren	4088	4072	4086	4140	4198	4174
Circulación	L/M/X/J/V/S/D	L/M/X/J/V/S	L/M/X/J/V/S/D	L/M/X/J/V	L/M/X/J/V/S/D	L/M/X/J/V/D
Segovia	9:05 H	11:06 H	13:18 H	18:46 H	20:10 H	21: 24 H
Madrid (Chamartín)	9:37 H	11:43 H	13:53 H	19:23 H	20:42 H	21:59 H
Albacete		14:23 H		22:00 H		
Alicante		15:50 H		23:30 H		
Desde el Norte						
Tipo de tren	AVE	ALVIA	ALVIA	ALVIA	AVE	ALVIA
Número de tren	4088	4072	4086	4140	4198	4174
Circulación	L/M/X/J/V/S/D	L/M/X/J/V/S	L/M/X/J/V/S/D	L/M/X/J/V	L/M/X/J/V/S/D	L/M/X/J/V/D
Bilbao						17:10 H
Irún			8:15 H			
San Sebastián			8:32 H			
Tolosa			8:51 H			
Zumárraga			9:22 H			
Vitoria			10:09 H			
Miranda de Ebro			10:30 H			
Burgos			11:25 H			19:31 H
Gijón (cercanías)				14:00 H		
Oviedo				14:28 H		
Mieres (puente)				14:46 H		
Pola de Lena				15:00 H		
León				16:24 H		
Sahagún				16:54 H		
Palencia				17:25 H		
Santander		7:05 H				
Torrelavega		7:30 H				
Reinosa		8:19 H				
Aguilar de campo		8:43 H				
Palencia		9:47 H				
Valladolid	8:30 H	10:19 H	12:33 H	17:59 H	19:35 H	20:39 H
Segovia	9:05 H	11:06 H	13:18 H	18:46 H	20:10 H	21:24 H
Desde Madrid y Levante						
Tipo de tren	ALVIA	AVE	ALVIA	ALVIA	ALVIA	AVE
Número de tren	4085	4089	4141	4167	4183	4209
Circulación	L/M/X/J/V/S/D	L/M/X/J/V/S/D	L/M/X/J/V/S	L/M/X/J/V/S/D	L/M/X/J/V/D	L/M/X/J/V/D
Alicante			10:35 H		14:05 H	
Albacete			11:58 H		15:22 H	
Madrid (Chamartín)	8:00 H	8:30 H	14:40 H	16:10 H	18:05 H	20:40 H
Segovia	8:33 H	9:02 H	15:16 H	16:43 H	18:41 H	21:12 H

AUTOBUSES

SALIDAS DE SEGOVIA

LUNES A VIERNES LABORABLES

ABADES: 13:30 y 19:30 horas.
AGUILAFUENTE: 12:00; 13:30; 16:45 (Cambio en Torrecaballeros) y 18:30 horas.
AREVALO: 18:30 horas.
AYLLON: 12:30 y 18:00 horas.
BERNARDOS: 14:30 horas.
COCA-NAVA DE LA ASUNCION: 12:30; 14:00; 18:30 y 19:30 horas.
CUEVAS DE PROVANCO: 13:30 y 18:30 horas.
ESPIRDO: 13:30 horas (Sólo Jueves)
FUENTESAUCO: 12:00; 13:30 y 18:30 horas.
FUENTIDUEÑA: 13:30 y 18:30 horas.
HOYUELOS: 13:00 horas.
LABAJOS: 13:30 horas.
LA HIGUERA: 13:30 horas (Sólo Jueves)
MARUGAN: 13:30 y 19:30 horas.
MARTIN MUÑOZ DE LAS POSADAS: 14:00 y 18:30 horas.
NAVAFRIA: 12:30 (Martes y Miércoles entra por el pueblo); 14:00 y 18:00 horas.
NAVAS DE ORO: 12:30; 14:30 y 19:30 horas.
PALAZUELOS: 7:40; 8:55; 12:00; 13:00; 14:15; 15:15; 16:00; 19:00; 20:00 y 20:55 horas.
PRADENA: 12:30; 14.00 y 18:00 horas.
REBOLLO: 12:45 horas (Lunes, Jueves y Viernes Laborables)
RIAZA: 12:30; 14:00 y 18:00 horas.
SACRAMENIA: 13:30 y 18:30 horas.
SAMBOAL: 14:30 y 19:30 horas.
SANGARCIA: 13:00 horas.
SANTA MARIA DE NIEVA: 12:30; 14:00; 14:30; 18:30 y 19:30 horas.
SANTIUSTE DE SAN JUAN BAUTISTA: 14:00 y 18:30 h.
SAN CRISTOBAL DE SEGOVIA: 7:40; 8:30; 11:00; 12:00; 13:00; 14:15; 15:15; 19:00; 20:15 y 20:55 horas.
SAN ILDEFONSO: 7:40, 8:50; 10:30; 11,30; 12,30; 13,30; 14:00; 15:30, 17:00; 18:45; 20:15; 21:00; 21;30.
TORRECABALLEROS: 8:30; 11:00; 12.00; 13:00; 14:00; 15:15; 16:00; 19:00 y 20:15 horas.
TUREGANO: 12:00; 13:00; 14:00; 16:45 (Cambio en Torrecaballeros); 18:00 y 19:30 horas. A las 21:00 horas (Sólo Viernes)
VALSAIN: 7:40; 8:50; 11:30; 14:00; 15:30; 17:00; 18:45; 20;15
VALTIENDAS: 19:30 horas (Lunes y Viernes)

SÁBADOS LABORABLES

ABADES: 13:30 horas.
AGUILAFUENTE: 12:00 horas (Cambio en Torrecaballeros) y 13:30 horas.
AREVALO: 13:00 horas.
AYLLON: 14:00 horas.
BERNARDOS: 13:30 horas.
COCA-NAVA DE LA ASUNCIÓN: 13:00 horas.
FUENTESAUCO: 13:30 horas.
LABAJOS: 13:30 horas.
NAVAS DE ORO: 13:30 horas.
PALAZUELOS: 12:00; 13:30; 19:30 y 22:30 horas.
RIAZA: 14:00 horas.
SAN CRISTOBAL DE SEGOVIA: 9.05; 12:00; 13:30; 19:30 y 22:30 horas.
SACRAMENIA: 13:30 horas.
SAN ILDEFONSO: 7,40; 8,50; 10,30; 11,30; 13,30; 15,30; 17,00; 18,45; 20,15; 21,30.
SANTA MARIA DE NIEVA: 13:00 y 13:30 horas.
TORRECABALLEROS: 9:05; 12:00; 13:30; 14:00; 19:30 y 22:30 horas.
VALSAÍN: 7:40; 8:50; 11:30; 13:30; 15:30; 17:00; 18:45; 20:15.

DOMINGOS Y FESTIVOS

AYLLON: 18:30 horas.
COCA-NAVA DE LA ASUNCIÓN: 18:30 horas.
FUENTESAUCO: 19:30 horas.
NAVAS DE ORO: 18:30 horas.
PALAZUELOS: 13:30; 19:30 y 22:30 horas.
PRADENA: 18:30 horas.
RIAZA: 18:30 horas.
SACRAMENIA: 19:30 horas.
SAN CRISTOBAL DE SEGOVIA: 13:30; 19:30 y 22:30 h.
SAN ILDEFONSO: 10:30; 11,30; 13:30; 15:30; 17,00; 18,45; 20,15; 21:30; 22:30 horas.
SANTA MARIA DE NIEVA: 18:30 horas.
TORRECABALLEROS: 13:30 y 22:30 horas.
VALSAIN: 10:30; 13;30; 15:30; 17:00; 18,45; 20,15 horas

SALIDAS HACIA SEGOVIA

LUNES A VIERNES LABORALES

ALDEALCORVO: 7:00 horas.
ABADES: 10:50 y 16:20 horas.
AGUILAFUENTE: 7:45; 10:45 y 15:45 horas.
AREVALO: 7:00 horas (Lunes y Viernes) 7:15 horas (Martes, Miércoles, Jueves y Sábados)
AYLLON. 7:10 y 9:00 horas.
BERCIMUEL: 7:00 horas (Lunes y Viernes)
BERNARDOS: 8:10 horas.
BOCEGUILLAS: 7:00 horas.
CAMPO DE SAN PEDRO: 6:55 horas (De Lunes a Viernes)
CANTALEJO- CUELLAR: 7:00 horas.
COCA: 7:55; 9:50; 15:00 y 16:10 horas.
CUELLAR-CANTALEJO: 15:00 horas.
CUEVAS DE PROVANCO: 7:00 horas.
ESPIRDO: 9:15 horas (Sólo Jueves)
FUENTE DE SANTA CRUZ: 7:40 horas (Sólo Jueves)
FUENTEMIZARRA: 6:45 horas (Lunes y Viernes)
FUENTESAUCO: 7:30; 10:30 y 15:30 horas.
FUENTIDUEÑA: 7:00 horas.
HOYUELOS: 9:00 horas.
JUARROS DE VOLTOYA: 8:00 horas.
LABAJOS: 7:35 horas (Lunes y Viernes) y 10:15 horas.
LOS HUERTOS: 9:15 horas (Lunes, Jueves y Viernes)
MUÑOPEDRO: 7:45 Y 15:55 horas.
NAVA DE LA ASUNCION: 8:10; 10:10; 15:15 y 16:20 horas.
NAVAS DE ORO: 7:55; 9:45 y 16:05 horas.
NAVAFRIA: 8:15 horas (cruce); 10:15 horas (pueblo) y 16:00 horas (cruce)
PALAZUELOS: 7:20; 8:00; 9:15; 10:30; 13:25; 14:35; 15:35; 17:20; 19:20; 20:30 y 21:25 horas.
PEDRAZA: 7:30 horas.
REBOLLO: 8:00 horas (Lunes, Jueves y Viernes)
RIAZA: 7:30; 9:20 y 15:40 horas.
RIAZA-CANTALEJO: 6:45 horas.
SACRAMENIA: 7:10 y 10:00 horas.
SAMBOAL: 7:45 y 16:00 horas.
SAN CRISTOBAL DE SEGOVIA: 7:25; 8:10; 9:20; 10:10; 11:45; 13:40; 14:40; 16:00; 17:15; 19:45; 21:00 y 21:25 horas.
SAN ILDEFONSO: 7:20; 8:00; 8:30; 9:30; 11:00; 12:10; 14:00; 15:30; 16:30; 17:15; 18:00; 19:30; 21:00 y 22:00 horas.
SANTA MARIA DE NIEVA: 8:20; 10:20; 15:25 y 16:30 horas.
SANTIUSTE DE SAN JUAN BTA: 7:45; 10:00 y 15:00 h.
TIZNEROS: 9:15 horas (Sólo Jueves)
TORRECABALLEROS: 7:15; 8:00; 9:10; 10:00; 11:35; 13:30; 15.50; 17:05; 19:35 y 20:50 horas.
TUREGANO: 8:10; 9:40; 10:20; 15:10 y 18:20 h.
VALSECA: 9:15 horas (Lunes, Jueves y Viernes)
VALSAÍN: 7:50: 8:15; 9:15; 12:00; 15:15; 16:15; 17;00; 17;45; 19:15; 20:45 horas.

SÁBADOS LABORABLES

ABADES: 10:50 horas.
AREVALO: 7:15 horas.
AYLLON: 9:00 horas.
BERNARDOS: 9:20 horas.
BOCEGUILLAS: 7:00 horas.
COCA: 8:00 horas.
FUENTESAUCO: 8:30 horas.
LABAJOS: 7:40 y 10:15 horas.
NAVA DE LA ASUNCION: 8:10 y 9:00 horas.
NAVAS DE ORO: 9:05 horas.
PALAZUELOS: 10:15; 16:15; 18:45 y 23:15 horas.
PRADENA: 9:45 horas.
RIAZA: 9:15 horas.
SACRAMENIA: 8:00 horas.
SAN CRISTOBAL DE SEGOVIA: 10:10; 12:40; 16:10; 18:40 y 23:10 horas.
SANTA MARIA DE NIEVA: 8:20 y 9:30 horas.
SAN ILDEFONSO: 7,20; 8,00; 8:30; 9:30; 11,00; 12:10; 14,00; 15,30; 16:30; 17,15; 18,00; 19:30; 21,00; 22,00.
TORRECABALLEROS: 8:00; 10:00; 12:30; 16.00; 18:30 y 23:00 horas.
VALSAÍN: 7:50; 8:15; 9:15; 12:00; 15:15; 16:15; 17:45; 19;15; 20:45 horas.

DOMINGOS Y FESTIVOS

ABADES: 16:20 horas.
AYLLON: 16:30 horas.
COCA: 16:45 horas.
FUENTESAUCO: 17:55 horas.
LABAJOS: 15:45 horas.
NAVA DE LA ASUNCION: 16:50 horas.
NAVAFRIA: 17:45 horas (por el cruce)
NAVAS DE ORO: 16:40 horas.
NARROS DE CUELLAR: 16:30 horas.
PALAZUELOS: 12:15; 16:15; 20:15horas.
RIAZA: 16:45 horas.
SACRAMENIA: 17:30 horas.
SAN ILDEFONSO: 11,00; 12:10; 15:30; 16:30; 18:00; 19:30; 21:00; 22:00 horas.
SAN CRISTOBAL DE SEGOVIA: 12:10; 16:10; 20:00 horas.
SANTA MARIA DE NIEVA: 17:00 horas.
TORRECABALLEROS: 12:00 y 16:00 horas.
VALSAÍN: 10:50; 15:15; 16:15; 17:45; 19:15; 20:45.

ADVERTENCIA: Esta Redacción no se hace responsable de que las empresas concesionarias de las distintas líneas de autobuses puedan introducir cambios en los horarios de las mismas sin comunicárselo antes a este medio de comunicación

PRIMER ANIVERSARIO
LA SEÑORA

Dª María Resurrección Requero Pérez

MARUCHI

Falleció en Segovia el día 28 de abril de 2008

Habiendo recibido los Santos Sacramentos y la Bendición de Su Santidad

D. E. P.

Andrés Domingo Calvo, José Manuel, Lola y Andrés Domingo Requero; Blanca López Cuerdo, Berta y Blanquita; sobrinos y denmás familia,

Ruegan una oración por su alma

La misa que se oficie hoy día 28, a las 20:00 horas, en la iglesia parroquial de la Santísima Trinidad, será aplicada por el eterno descanso de su alma.

(3)

LA SEÑORA

Dª Emiliana Gómez Fernández

Ha descansado en la paz del Señor en La Lastrilla (Segovia) el día 27 de abril de 2009

A los 92 años de edad

Habiendo recibido los Santos Sacramentos y la Bendición de Su Santidad

D. E. P.

Hermano, Pedro Gómez Fernández; hermanos políticos, sobrinos y demás familia,

Ruegan una oración por su alma

El funeral por el eterno descanso de su alma tendrá lugar hoy día 28, a las 10:00 de la mañana, en la iglesia parroquial de San Lorenzo (Segovia); acto seguido, el cadáver recibirá cristiana sepultura en el cementerio de Arévalo (Ávila).

CASA DOLIENTE: TANATORIO SEGOVIANO SAN JUAN DE LA CRUZ

AGENCIA FUNERARIA SANTA TERESA

(3)

AUTOBUSES

DE LUNES A VIERNES LABORABLES

SEGOVIA	CANTALEJO	ARANDA
13:00H	13:50H	14:45H
18:15H	19:00H	20:00H
SEGOVIA	**CANTALEJO**	**SEPULVEDA**
12:00H	12:50H	13:30H
14:00H	14:50H	15:30H
18:15H	19:00H	19:25H
SEGOVIA	**CANTALEJO**	**ARANDA**
19:15H	20:00H	(SOLO VIERNES LECTIVOS)
SEGOVIA	**BOCEGUILLAS**	
14:00H	15:35H	
SEGOVIA	**CANTALEJO**	
21:00H	21:50H	
(SOLO VIERNES LECTIVOS)		

ARANDA	CANTALEJO	SEGOVIA
7:00H	7:50H	9:05H
16:30H	17:10H	18:05H
SEPULVEDA	**SEGOVIA**	
7:15H	8:40H	
CANTALEJO	**SEGOVIA**	
9:30H	10:30H	
SEPULVEDA	**CANTALEJO**	**SEGOVIA**
9:30H	10:10H	11:05H
CANTALEJO	**SEGOVIA**	
15:00H	16:00H	
ARANDA	**CANTALEJO**	**SEGOVIA**
16:30H	17:10H	18:10H

SABADOS

SEGOVIA	CANTALEJO	ARANDA
13:00H	13:50H	14:45H
SEGOVIA	**CANTALEJO**	**SEPULVEDA**
14:00H	14:50H	15:30H
SEGOVIA	**CANTALEJO**	
18:00H	18:50H	

ARANDA	CANTALEJO	SEGOVIA
----------	09:30H	10:30H
10:00H	10:45H	11:45H
----------	16:45H	17:45H
SEPULVEDA	**SEGOVIA**	
7:15H	7:40H	

DOMINGOS

SEGOVIA	CANTALEJO	ARANDA
13:00H	13:50H	14:45H
19:30H	20:20H	----------

ARANDA	CANTALEJO	SEGOVIA
17:30H	18:05H	19:10H

LOS HORARIOS SON APROXIMADOS PUDIENDO SUFRIR ALTERACIONES

FUNERARIA SANTO CRISTO DE LA PEÑA
PENSANDO EN LOS MOMENTOS MÁS DIFÍCILES
Tanatorios en: CUÉLLAR Telfs. 921 14 22 94 - 921 14 30 88
AGUILAFUENTE Telf. 921 57 23 04. Fax 921 57 20 60

AUTOBUSES ENTRE SEGOVIA, ÁVILA Y SALAMANCA

Segovia - Ávila
Lunes a viernes
7:30 - 10:30 - 14:00 - 16:30- 20:00
Sábados, domingos y festivos
9:00 - 18:00
Domingos y festivos
20:30
Ávila - Segovia
Lunes a viernes
6:15 - 8:15 - 12:45 - 15:15 - 19:00
Sábados, domingos y festivos
10:15 - 19:15

Segovia - Ávila - Salamanca

	Lunes a viernes laborables	Lunes a viernes laborables	Sábados, domingo y festivos	Sábados, domingo y festivos
Segovia	7:45	14:00	9:00	18:00
Llegada a Ávila	8:45	15:00	10:00	19:00
Salida de Ávila	9:00	15:15	10:15	19:15
Peñaranda de Bracamonte	9:55	16:10	11:10	20:10
Salamanca	10:30	16:45	11:45	20:45

Salamanca - Ávila - Segovia

	Lunes a viernes laborables	Lunes a viernes laborables	Sábados, domingo y festivos	Sábados, domingo y festivos
Salamanca	6:30	13:15	8:30	17:30
Peñaranda de Bracamonte	7:05	13:50	9:05	18:05
Llegada a Ávila	8:00	14:45	10:00	19:00
Salida de Ávila	8:15	15:00	10:15	19:15
Segovia	9:15	16:00	11:15	20:15

Servicio combinado Autores - La Sepulvedana.
Estos horarios tienen carácter informativo pudiendo sufrir alteraciones

TRENES ENTRE SEGOVIA Y MADRID (ANTIGUA ESTACIÓN)

SEGOVIA - MADRID

ESTACIONES	L - V (A partir 12 enero)	17122 L - V (1)	17126 DIARIO	17128 DIARIO	17130 DIARIO	17132 DIARIO (2)	17134 DIARIO (3)	17136 L - V (1)
Segovia	6:20	7:55	10:55	12:55	14:55	16:50	18:55	20:55
Navas de Riofrío		8:04	11:03	13:03	15:04	-	19:04	21:02
Ortigosa del Monte		8:08	11:07	13:07	-	-	19:07	21:05
Otero Herreros		8:12	11:13	13:13	15:11	-	19:11	21:10
Los ángeles San Rafael		8:15	11:16	13:16	15:14	17:10	19:14	21:13
El Espinar		8:21	11:20	13:20	15:18	17:14	19:18	21:18
San Rafael		8:24	11:23	13:23	15:21	17:17	19:21	21:21
Tablada		-	11:29	-	-	17:24	-	-
Cercedilla	7:05	8:37	11:35	13:35	15:33	17:35	19:33	21:35
Villalba de Guadarrama		9:00	11:58	13:58	15:58	17:58	20:00	21:58
Madrid - Chamartín		9:38	12:37	14:37	16:37	18:37	20:37	22:36
Madrid - Nuevos Ministerios		9:43	12:42	14:42	16:42	18:42	20:42	22:41
Madrid - Recoletos		9:47	12:46	14:46	16:46	18:46	20:46	22:45
Madrid - Atocha		9:51	12:50	14:50	16:50	18:50	20:50	22:49

1. No circula el 8/12/08. 2. Efectúa parada en Ortigosa del Monte (17:01 h.) y Gudillos (17:20 h.) los sábados, domingo y festivos. Efectúa parada en Navas de Riofrío (16:58 h.) domingo, festivos y 6/12/08. 3. Efectúa parada en Gudillos (19:24 h.) y Tablada (19:28 h.) los sábados, domingos y festivos.

MADRID - SEGOVIA

ESTACIONES	L - V (A partir 12 enero)	17121 L - V (1)	17125 DIARIO (2)	17127 DIARIO	17129 DIARIO	17133 DIARIO (3)	17135 DIARIO	17137 L - V (1)
Madrid - Atocha		7:33	10:01	12:02	14:01	16:02	18:02	20:02
Madrid - Recoletos		7:36	10:04	12:05	14:04	16:05	18:05	20:05
Madrid - Nuevos Ministerios		7:40	10:08	12:09	14:08	16:09	18:09	20:09
Madrid - Chamartín		7:47	10:16	12:16	14:15	16:16	18:16	20:16
Villalba de Guadarrama		8:30	10:57	12:57	14:57	16:57	18:57	20:57
Cercedilla	7:05	8:58	11:21	13:21	15:20	17:21	19:22	21:23
Tablada		-	11:26	-	-	-	19:27	-
San Rafael		9:08	11:36	13:36	15:34	17:31	19:35	21:43
El Espinar		9:11	11:40	13:39	15:37	17:34	19:38	21:46
Los Ángeles San Rafael		9:16	11:45	13:44	15:42	17:38	19:43	21:51
Otero Herreros		9:19	11:48	13:47	15:45	-	19:46	21:54
Ortigosa del Monte		9:23	11:53	-	15:50	-	19:50	21:59
Navas de Riofrío		9:26	11:56	13:54	15:54	17:48	19:54	22:03
Segovia	7:50	9:35	12:04	14:02	16:03	17:57	20:03	22:13

1. No circula el 8/12/08
2. Efectúa parada en Gudillos (11:34 h.) los sábados, domingo y festivos.
3. Efectúa parada en Ortigosa del Monte (17:45 h.) los sábados, domingos y festivos.

AGENCIA FUNERARIA SANTA TERESA
TANATORIO SEGOVIANO SAN JUAN DE LA CRUZ
DELEGACIONES EN TODA LA PROVINCIA
TANATORIOS EN:
SEGOVIA
NAVA DE LA ASUNCIÓN RIAZA
SANCHONUÑO CANTIMPALOS
PRÁDENA CARBONERO EL MAYOR
LA GRANJA DE SAN ILDEFONSO
ATENCIÓN PERMANENTE 24 HORAS
☎ 902 02 23 24
TELÉFONOS
921 43 00 28 - 921 42 58 10

EL ADELANTADO DE SEGOVIA

Informa:

Que existe la posibilidad de publicar las esquelas con la imagen del fallecido/a. Puede solicitar este servicio en la empresa funeraria facilitando la imagen previa firma de autorización para su publicación. Esta práctica es habitual en otras provincias y facilita el reconocimiento de los fallecidos al igual que la inclusión de apodos, lugares de trabajo o distinciones públicas.

Gana 2 entradas para asistir a la película que desees en las Salas de Cinebox, Luz de Castilla

envia **cinebox** al **7788**

Fecha sorteo: martes 12 de mayo, a partir de las 12 horas.
Número total entradas en sorteo: 10

A los agraciados se les comunicará por teléfono o a través de un mensaje SMS.
Coste del mensaje 0,90 € (+ IVA).

CARTELERA DE CINE

CINEBOX — GRUPO ÁBACO

Telf. 921 44 80 68
Día espectador: JUEVES
pagina web: www.cinebox.es
Ya a la venta las entradas para las películas Lobezno y Hanna Montana.

Señales del futuro

Todos los días: 17.55, 20.10
Sábado y domingo: 15.40

NO RECOMENDADA PARA MENORES DE 13 AÑOS

La lista

Todos los días: 22.30
Viernes y Sábado: 0.45

NO RECOMENDADA PARA MENORES DE 13 AÑOS

La montaña embrujada

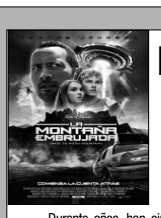

Todos los días: 18.10, 20.20, 22.25
Viernes y Sábado: 0.40
Sábado y domingo: 16.10

NO RECOMENDADA PARA MENORES DE 7 AÑOS

Durante años, han circulado historias sobre un lugar secreto en medio del desierto de Nevada, conocido por fenómenos inexplicables y extraños avistamientos. Se llama "Witch Mountain", y cuando un taxista de Las Vegas (Dwayne Johnson) se encuentra con dos críos con poderes sobrenaturales a bordo de su vehículo, se da cuenta de que se encuentra en medio de algo que no puede explicar...

Dragonball Evolution

Todos los días: 18.05
Sábado y domingo: 16.05

NO RECOMENDADA PARA MENORES DE 7 AÑOS

La aventura de Goku ¿con nada menos que el destino de nuestro mundo en juego? comienza de forma bastante inocente en el exterior de la casa de su abuelo, donde Gohan está adiestrando al joven en unas exóticas técnicas marciales. Goku cumple ese día 18 años, y el regalo de Gohan a su nieto es una Bola de Dragón, una esfera pequeña y redonda cuya superficie es blanda y anacarada pero con una blanca translucidez que le proporciona profundidad....

Fuga de cerebros

Todos los días: 18.00, 20.05, 22.20
Viernes y Sábado: 0.30
Sábado y domingo: 16.00

NO RECOMENDADA PARA MENORES DE 18 AÑOS

En un humilde instituto de barrio estudia Emilio (Mario Casas), un chico tímido y con una media de cinco, que lleva toda su vida enamorado en secreto de Natalia (Amaia Salamanca), la chica guapa y lista de la clase. Cuando el último día de curso, por fin se decide a declararse, a Natalia le conceden una beca para estudiar Medicina en Oxford. Todo parece perdido para Emilio, pero sus colegas marginados del Instituto no están dispuestos a rendirse....

Fast & Furious: Aún más rápido

Todos los días: 20.05, 22.20
Viernes y Sábado: 0.30

NO RECOMENDADA PARA MENORES DE 18 AÑOS

El fugitivo y ex preso Dominic Toretto (Vin Diesel) y el detective Brian O'Conner (Paul Walker) vuelven a encontrarse en Los Ángeles y siguen llevándose igual de mal. Sin embargo, obligados a enfrentarse a un enemigo común, no les queda más remedio que unir sus fuerzas si quieren vencerle. Después del atraco a un convoy, los dos protagonistas descubrirán que si quieren vengarse, deberán llegar al límite de sus posibilidades al volante.

Monstruos contra Alienígenas

Todos los días: 18.00, 20.00
Sábado y domingo: 16.00

RECOMENDADA PARA TODOS LOS PÚBLICOS

Cuando a la californiana Susan Murphy le cae encima un meteorito lleno de pringue espacial y crece rápidamente hasta los 15 metros de altura, la capturan y la encierran en una zona de contención secreta del gobierno. Allí, Susan (ahora llamada Genórmica) se ve rodeada de otros monstruos encarcelados: el inteligente, aunque con cabeza de insecto, Dr. Cucaracha; el machote medio simio medio pez Eslabón; el gelatinoso e indestructible B.O.B.;...

La sombra del poder

Todos los días: 19.15, 22.00
Viernes y Sábado: 0.50
Sábado y domingo: 16.30

NO RECOMENDADA PARA MENORES DE 13 AÑOS

Russell Crowe es Cal McAffrey, un periodista de Washington D.C., cuyo olfato le lleva a desenmarañar los misteriosos asesinatos de algunas de las figuras más prometedoras de la política y de la gran empresa. El apuesto e imperturbable congresista Stephen Collins (Ben Affleck) representa el futuro de su partido: debido a su honradez, ha sido elegido presidente del comité que supervisa los gastos de Defensa...

Los abrazos rotos

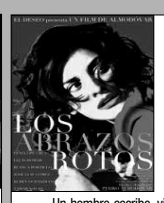

Todos los días: 22.00
Viernes y Sábado: 0.35

NO RECOMENDADA PARA MENORES DE 13 AÑOS

Un hombre escribe, vive y ama en la oscuridad. Catorce años antes sufrió un brutal accidente de coche, donde no sólo perdió la vista sino que también murió Lena, la mujer de su vida. Este hombre tiene dos nombres, Harry Caine, lúdico seudónimo bajo el que firma sus trabajos literarios, relatos y guiones, y Mateo Blanco, su nombre de pila real, con el que vive y firma las películas que dirige. Después del accidente, Mateo Blanco se convierte en su seudónimo...

The international: Dinero en la sombra

Todos los días: 17.55, 20.10, 22.30
Viernes y sábado: 0.50
Sábado y domingo: 15.40

NO RECOMENDADA PARA MENORES DE 13 AÑOS

La cinta reúne a un agente de la Interpol (Clive Owen) y a una ayudante (Naomi Watts) del fiscal de Manhattan, quienes intentarán desmantelar un grave caso de corrupción que afecta a una de las entidades bancarias más poderosas. Sacando a la luz las actividades ilegales del banco, y siguiendo la pista del dinero desde Berlín hasta Milán, de Nueva York a Estambul, la tenacidad de la pareja terminará poniendo sus vidas en peligro.

Gran Torino

Todos los días: 19.00, 21.45
Viernes y Sábado: 0.15
Sábado y domingo: 16.30

NO RECOMENDADA PARA MENORES DE 13 AÑOS

Walt Kowalski (Clint Eastwood), un trabajador del automóvil jubilado, ocupa su tiempo con reparaciones domésticas, cerveza y visitas mensuales al peluquero. Aunque el último deseo de su difunta esposa fue que se confesara, para Walt, un resentido veterano de la Guerra de Corea que mantiene su rifle M-1 limpio y listo, no hay nada que confesar. Y del único que se fía lo suficiente como para confesarse es de su perra, Daisy..

SEGOVIA 7 salas ARTESIETE

C/ Dámaso Alonso, 54 — NUEVA SEGOVIA — Tel. 921 432 128

Rudo y cursi

De lunes a miércoles: 18:20 - 20:20 - 22:20
Viernes: 18:20 - 20:20 - 22:20 - 24:20
Sábado: 16:20 - 18:20 - 20:20 - 22:20 - 24:20
Domingo: 16:20 - 18:20 - 20:20 - 22:20

NO RECOMENDADA PARA MENORES DE 13 AÑOS

Beto y Tato Verdusco son dos hermanos que trabajan en una plantación de plátanos. También son miembros del equipo de fútbol local. A Beto le apodaron "Rudo" por su personalidad y su forma de jugar. Sueña con convertirse en futbolista profesional, pero Tato sueña con ser un cantante famoso. Ambos comparten un deseo: construir una casa para su madre Elvira La suerte les sonríe cuando "Batuta" , un ojeador de fútbol, los descubre por casualidad....

Monstruos vs Alienígenas

De lunes a miércoles: 18:05
Viernes: 18:05
Sábado y domingo: 16:05 - 18:05

RECOMENDADA PARA TODOS LOS PÚBLICOS

Cuando a la californiana Susan Murphy le cae encima un meteorito lleno de pringue espacial y crece rápidamente hasta los 15 metros de altura, la capturan y la encierran en una zona de contención secreta del gobierno. Allí, Susan (ahora llamada Genórmica) se ve rodeada de otros monstruos encarcelados: el inteligente, aunque con cabeza de insecto, Dr. Cucaracha; el machote medio simio medio pez Eslabón; el gelatinoso e indestructible B.O.B.;...

Déjame entrar

De lunes a miércoles: 18:00 - 20:15 - 22:30
Viernes: 18:00 - 20:15 - 22:30 - 24:30
Sábado: 16:00 - 18:00 - 20:15 - 22:30 - 24:30
Domingo: 16:00 - 18:00 - 20:15 - 22:30

NO RECOMENDADA PARA MENORES DE 13 AÑOS

Oskar es un chico de 12 años que sufre continuamente el acoso de sus compañeros de clase más fuertes. Su deseo de tener un amigo parece hacerse realidad cuando conoce a Eli, una niña de su misma edad que acaba de mudarse a la casa de al lado. Pero Eli es una niña misteriosa: es muy seria, está muy pálida, sólo sale por las noches y aparentemente no le afectan las temperaturas heladas...

Dragonball Evolution

Todos los días: 20:10

NO RECOMENDADA PARA MENORES DE 7 AÑOS

La aventura de Goku ¿con nada menos que el destino de nuestro mundo en juego? comienza de forma bastante inocente en el exterior de la casa de su abuelo, donde Gohan está adiestrando al joven en unas exóticas técnicas marciales. Goku cumple ese día 18 años, y el regalo de Gohan a su nieto es una Bola de Dragón, una esfera pequeña y redonda cuya superficie es blanda y anacarada pero con una blanca translucidez que le proporciona profundidad....

La montaña embrujada

De lunes a miércoles: 18:10 - 20:10 - 22:10
Viernes: 18:10 - 20:10 - 22:10 - 24:10
Sábado: 16:10 - 18:10 - 20:10 - 22:10 - 24:10
Domingo: 16:10 - 18:10 - 20:10 - 22:10

NO RECOMENDADA PARA MENORES DE 7 AÑOS

Durante años, han circulado historias sobre un lugar secreto en medio del desierto de Nevada, conocido por fenómenos inexplicables y extraños avistamientos. Se llama "Witch Mountain", y cuando un taxista de Las Vegas (Dwayne Johnson) se encuentra con dos críos con poderes sobrenaturales a bordo de su vehículo, se da cuenta de que se encuentra en medio de algo que no puede explicar.

Fast & Furious 4

De lunes a miércoles: 22:15
Viernes y sábado: 22:15 - 24:15
Domingo: 22:15

NO RECOMENDADA PARA MENORES DE 18 AÑOS

El fugitivo y ex preso Dominic Toretto (Vin Diesel) y el detective Brian O'Conner (Paul Walker) vuelven a encontrarse en Los Ángeles y siguen llevándose igual de mal. Sin embargo, obligados a enfrentarse a un enemigo común, no les queda más remedio que unir sus fuerzas si quieren vencerle. Después del atraco a un convoy, los dos protagonistas descubrirán que si quieren vengarse, deberán llegar al límite de sus posibilidades al volante.

La sombra del poder

De lunes a miércoles: 19:00 - 21:30
Viernes: 19:00 - 21:30 - 24:00
Sábado: 16:30 - 19:00 - 21:30 - 24:00
Domingo: 16:30 - 19:00 - 21:30

NO RECOMENDADA PARA MENORES DE 13 AÑOS

Russell Crowe es Cal McAffrey, un periodista de Washington D.C., cuyo olfato le lleva a desenmarañar los misteriosos asesinatos de algunas de las figuras más prometedoras de la política y de la gran empresa. El apuesto e imperturbable congresista Stephen Collins (Ben Affleck) representa el futuro de su partido: debido a su honradez, ha sido elegido presidente del comité que supervisa los gastos de Defensa. ...

Señales del futuro

De lunes a miércoles: 19:30
Viernes y sábado: 19:30 - 24:20
Domingo: 17:00 - 19:30

NO RECOMENDADA PARA MENORES DE 13 AÑOS

Un profesor de astronomía viudo abre una cápsula del tiempo que ha estado enterrada durante años en el colegio de su hijo.En ella encuentra predicciones escalofriantes, algunas de las cuales ya han sucedido mientras que otras aún no. Poco a poco, empieza a darse cuenta de que ése descubrimiento no es casual y que él y su familia juegan un papel fundamental en los importantes acontecimientos que están a punto de producirse....

Al final del camino

De lunes a miércoles: 18:15 - 20:15 - 22:15
Viernes: 18:15 - 20:15 - 22:15 - 24:20
Sábado: 16:15 - 18:15 - 20:15 - 22:15 - 24:20
Domingo: 16:15 - 18:15 - 20:15 - 22:30

NO RECOMENDADA PARA MENORES DE 7 AÑOS

Nacho es fotógrafo. Pilar periodista. Se odia. Sin embargo, tendrán que hacerse pasar por una pareja para hacer un reportaje Olmo, gurú que resuelve la crisis de pareja haciendo El Camino de Santiago. Durante seis días de viaje a través de Galicia se verán envueltos en todo tipo de situaciones absurdas, delirantes y románticas ... y es que ya se sabe que hasta el final del camino todo puede ocurrir.

París París

De lunes a miércoles: 22:00
Viernes: 22:00
Sábado: 17:00 - 22:00
Domingo: 22:00

RECOMENDADA PARA TODOS LOS PÚBLICOS

Los creadores de Los chicos del coro nos traen París, París, una comedia agridulce ambientada en el París de 1936. En ella, un grupo de hombres en paro deciden juntar sus habilidades y ofrecer un espectáculo inolvidable en el teatro del barrio. Encabeza el reparto Gérard Jugnot, quien ya nos hizo disfrutar con su entrañable interpretación del profesor Mathieu en Los chicos del coro.

CINE-CLUB STUDIO

XXVI CURSO 2008/2009

Programación principal

15-may	Wonderful town	A. Assarat
22-may	Antes que el diablo sepa que has muerto	S. Lumet
29-may	Aliento	K. Ki-Duk

Sesiones solo socios todo el año: 18:00 - 20:30 - 23:00 horas.

Magisterio

Ciclos "Estrenos nacionales"

21-may	Ruido	M. Bertalmío

Titirimundi de cine

08-may	Hermanos Oligor	J. López
09-may	Team America, la policia del mundo	T. Parker

Proyecciones en San Ildefonso

16-may	Wonderful town	A. Assarat
23-may	Antes que el diablo sepa que has muerto	S. Lumet

Socios CINE.CLUB gratis enseñando el carnet no picado de esta sección.

Socios Canónigos 1 €, resto público 2 €.

ANUNCIOS BREVES

921 46 12 12

EL ADELANTADO
C/ Morillo, 7. 40002 Segovia
publicidad@eladelantado.com
De lunes a viernes de 9 a 14 horas y de 17 a 19 horas
POR TELÉFONO 921 46 12 12

De lunes a viernes de 9 a 14 horas y de 17 a 19 horas
POR AGENCIAS DE PUBLICIDAD
Contacte con su agencia de publicidad habitual para gestionar sus anuncios breves.

TARIFA BREVES: Cada palabra 0,45 € + 16 % IVA *mínimo diez palabras*
TARIFA 1/2 MÓDULO: *(22 X 45 mm)*: 10,00 € + 16 % IVA

TRABAJO

AHORA GANE 1500 trabajando manualidades en casa. Envían material 902933604.

CALL CENTER necesita teleoperadores/teleoperadoras. Diversos turnos. Formación continuada 905445658.

PERSONAL DE Limpieza/ mantenimiento. Varios sectores. Alta remuneración. 635876212/ 692564658.

SE NECESITA señora de ayudante de cocina. Media jornada. 600611613.

ALQUILERES

SE ALQUILA bar C/ Conde Sepúlveda (Segovia) 150 m². 667565642.

VENTAS

SUPEROFERTA
SE VENDE PISO EN SAN LORENZO
2 dormitorios. 1 baño. Planta baja
50 metros. **88.000**
Reformado totalmente
637 92 56 84

RELAX

ABSOLUTA DISCRECION. Máxima seriedad. Deliciosa compañia. Señoritas. Renovacion continua. Trato esmerado. 651060675. También salidas.

SUPER NOVEDAD asiáticas 22, 24 años. Guapísimas, cariñosas. Completo. 627276247.

SUPERNOVEDAD. TRAVESTI Marcela. 20 añitos. Guapísima. Superfemenina. Delgada. Discretísima. Activa/ pasiva. 22 dotación. 692801412.

SUPERNOVEDAD BETY. Rubiaza, jovencita. Guapísima, cuerpazo modelo. Culito respingón. Cariñosa, complaciente. Viciosísima. Francés enloquecedor... Fliparás. 696023258. www.deseos.blogspot.es.

RECIÉN DIVORCIADA. Atractiva. Rica. Busco sexo. Pago bien. 617167070.

CASADA CON anciano. Necesito sexo desenfrenado. No cobro. 905445027.

AGATA. JOVENCITA. 25 años. Ojos verdes. Pelo negro, 100 pecho. Delgada, cariñosa, muy viciosa. Ven y pruébame. 24 horas. 608165219.

ABSOLUTA DISCRECIÓN. Somos dos chicas Argentina y Mexicana. Guapísima de 20 añitos, muy caliente. Hacemos todo tipo de servicios. Lo que tu me pidas nene, domicilios llámanos y lo pasaremos bien, bebé. 633345665.

SUPERNOVEDAD. CHICA Maribella, jovencita, 20 años, viciosa. Todos los servicios. 24 horas. 667285941.

TRAVESTI WALESKA, delgada, cuerpo modelo, 140 pecho, 24 reales, 23 años, morena. Activa/ pasiva. www.waleskalopez.com. www.anunciosex.com. 687093655.

SUPERNOVEDAD MADURITA Aracely, morenaza, explosiva, guapissima, 130 pecho. Cuerpo espectacular. Cachondísima, superviciosa. Francés natural, griego profundo. 650825849. www.deseos.blogspot.es.

ESPAÑOLA RUBIA. 120 pecho. Masaje anal. Francés natural. Beso negro. 685561090. http://madrid.loquo.com

EXPLOSIVA, MORENAZA, cuerpazo, 140 pecho, culito respingón. Completísima, viciosa. Dispuesta a enseñarte todo el sabor brasileño. 617748189.

CONTACTOS

Precio Máximo: Red Fija 1,16 euro/min. Red Móvil 1,51 euro/min. IVA incluido. Mayores 18 años. ATS S.A. Apdo. de correos 18070 Madrid 28080

MADURITA. ADINERADA. Sexo esporádico. Sin límites. Te recojo. Gratifico. 630749696.

AGENCIA BUSCA hombres para sexo con señoras. Altos ingresos. 902501996.

Precio Máximo: Red Fija 1,16 euro/min. Red Móvil 1,51 euro/min. IVA incluido. Mayores 18 años. ATS S.A. Apdo. de correos 18070 Madrid 28080

NOTA: El Adelantado de Segovia no se responsabiliza de la veracidad de las ofertas y anuncios de la Sección de Anuncios Breves.

EL SERVICIO NÚMERO 1 DE RELACIONES PERSONALES
DISPONIBLE 24H
Línea de Amig@s
Y también en la web
http://adelantado-sg.encuentros.net
! SERVICIO VERIFICADO ANTE NOTARIO

ANÚNCIATE GRATIS **902 887 421**
• ESCUCHA Y CONTESTA
• RECOGE RESPUESTAS
• HABLA EN DIRECTO
806 404 623
Precio máximo: Red Fija 1,16 euros/minuto.
Red Móvil 1,51 euros/minuto. IVA incluido. Mayores de 18 años.
ATS S.A - Apdo. de Correos 18070 - Madrid 28080

CHICA busca CHICO

Nieves, de Cuellar, Segovia. 45 años, separada, 2 hijos, alegre, abierta. Me gusta lectura, campo. Busco persona para algo serio. **Buzón: 613948 SMS**

Chica de Ávila, divorciada, con 2 hijos mayores, gordita, busca amigo especial, sincero y cariñoso. Ávila. **Buzón: 613833 SMS**

Lali, 20 años, divertida. Me gusta ir al cine. Deseo conocer gente de mi ciudad, para compartir momentos agradables, salir. Ávila. **Buzón: 976201 SMS**

Chica morena, ojos oscuros, 1,67, gustando cine, música, leer, animales. Busco persona similar, agradable, detallista, amable, para relación estable. Madrid. **Buzón: 614797 SMS**

Virginia, 1,61, 65 kg, castaña, con inquietudes, gustando arte, pintura, deporte, viajar. Deseo conocer hombre sincero, similar a mi. Madrid. **Buzón: 614769 SMS**

Lucía, 21 años. Me gustaría conocer chico para relación estable y fines matrimoniales. Madrid. **Buzón: 614686 SMS**

Mari, 20 años, muy mona, majísima, curranta y con ganas de encontrar el amor. Busco chico monisimo, simpático, responsable. Madrid. **Buzón: 616110 SMS**

Tamara. Deseo conocer chico latino, de Colombia o de Puerto Rico. También español. **Buzón: 614490 SMS**

Divorciada de Madrid, gustando salir, divertirse, desea conocer hombre agradable, simpático, cariñoso, para compartir salidas, charlas, cenas. Madrid. **Buzón: 585601 SMS**

Mari, separada, simpática, agradable. Me gusta el baile. Busco señor entre 58-60 años, para en principio amistad. Madrid. **Buzón: 555257 SMS**

Rocío, 29 años, sencilla, sincera, alegre, sociable. Busco persona entre 30-35 años, soltero, sin hijos, alegre, divertido, sincero, cariñoso. Madrid. **Buzón: 619884 SMS**

Virginia, deportista, pintora, vida sana. Me gusta viajar, pintura. Me gustaría conocer hombre para amistad sincera. Madrid. **Buzón: 615970 SMS**

Mujer de buen fisico desea conocer persona cariñosa, no muy mayor de apariencia, físico bueno, buen nivel, alegre, cariñoso, sincero. **Buzón: 613812 SMS**

Divorciada, 55 años, hijos mayores, 1,57, 58 kg, busca caballero entre 55-61 años, 1,70-1,80, para amistad. Abstenerse malos rollos. Seriedad. **Buzón: 455368 SMS**

Bofia, sincera, divertida, estudiante, trabajadora. Busco chico responsable, serio para relación seria. **Buzón: 615874 SMS**

Esther, 39 años, no aparentados, extrovertida. Me gusta música, deporte, viajar. Busco chico afin, para amistad o relación estable. Madrid. **Buzón: 614238 SMS**

Universitaria, 58 años, alto nivel socio cultural, prejubilada, sin cargas, gustando viajar, arte, música clásica, muy activa, atractiva, busca caballero no mayor de 62 años, similar. Madrid. **Buzón: 551896 SMS**

Mujer de 53 años, divorciada, funcionaria, elegante, desea conocer caballero entre 50-60 años, alto, para relación seria. Sólo sms. Madrid. **Buzón: 585506 SMS**

Carla, buena, con gran corazón. Deseo conocer chico sincero, con ideas claras, mínimo 1.85, delgado, sin tripa, velludo, guapo. Madrid. **Buzón: 614149 SMS**

Sara, viuda, 60 años, estudios medios. Me gusta teatro. Deseo conocer hombre bueno, agradable, para viajar, distraernos y vivir. Madrid. **Buzón: 615810 SMS**

Carmen, 60 años, bien de salud, delgada, rubia, 1.60. Me gusta campo, playa, lectura. Busco hombre alto, delgado, culto. **Buzón: 615813 SMS**

María Jesús, rubia, rellenita, trabajando en lavandería, Me gusta pasear, cine, conocer gente nueva. Deseo conocer chico. Madrid. **Buzón: 615783 SMS**

Soltera, 41 años, sin hijos, busca hombre cariñoso y bueno, para relación estable y compartir vidas. Arganda del Rey. **Buzón: 555228 SMS**

Ana, 50 años, sincera, fiel. Deseo conocer un hombre entre 47-55 años, formal, cariñoso, fiel, para amistosa, sincera o relación estable. Sólo sms. Madrid. **Buzón: 555160 SMS**

Dama atractiva, dulce, culta, cuarentañera, busca caballero mayor, culto, ético, libre, buen nivel económico social. Abstenerse otros. Madrid. **Buzón: 221116 SMS**

CHICO busca CHICA

Luis Mariano, de Segovia, rubio, bajito, sincero, gran corazón, sincero. Me gusta deportes, fútbol, pasear. Busco persona similar. El Espinar. **Buzón: 615207 SMS**

Víctor, 42 años, de Guinea Ecuatorial. Deseo conocer mujer para amistad, relación estable o lo que surja. Segovia. **Buzón: 614661 SMS**

Chico busca amiga especial, entre 18-40 años. Segovia. **Buzón: 529359 SMS**

Hombre casado, 43 años, busca mujer casada o soltera, para relaciones esporádicas y mucha discreción. Segovia. **Buzón: 529300 SMS**

José. Me gustaría conocer chica para relaciones esporádicas. Segovia. **Buzón: 707798 SMS**

Álvaro, 32 años, 1.82, fuerte, definido, pelo rizado, moreno de piel, atractivo. Busco chica atractiva. Segovia. **Buzón: 613027 SMS**

Roberto, 49 años, funcionario. Me gusta cultura, deportes, viajar. Busco persona que crea en amor. Ávila. **Buzón: 613856 SMS**

Chico de 48 años, 1.62, 65 kg, busca chica para amistad, compañia o lo que pueda surgir. Ávila. **Buzón: 229948 SMS**

Jorge, 27 años, moreno, estatura media, trabajador. Me gusta deporte. Busco chica fiel, para querernos. Ávila. **Buzón: 615760 SMS**

Chico de 34 años, casado, busca mujer en similar situación, para relaciones esporádicas. Ávila. **Buzón: 644226 SMS**

Ingeniero de telecomunicaciones, gustando fútbol, baloncesto, tenis, gimnasio, discoteca, desea conocer gente divertida, interesante. Madrid. **Buzón: 614805 SMS**

Monitor de gimnasio, 39 años, casado, rubio, ojos azules, cuerpo gimnasio, desea conocer chica entre 26-38 años para bonita amistad. Mañanas libres. Madrid. **Buzón: 772428 SMS**

Chico deportista, responsable, cariñoso, sin vicios, no feliz, desea conocer chica joven, para relaciones estables sin compromiso y compartir amor. Madrid. **Buzón: 555121 SMS**

Chico, 45 años, separado, buen físico, ordenado, casa propia, gustando cine, música, bicicleta, playa, salir, busca chica para amistad o relación estable. **Buzón: 979764 SMS**

Manuel, extrovertido. Me gusta salir con amigos, tomar algo, ir al cine, pasear, viajar, hacer deporte. Busco chica buena, sensible, fiel, normal. Madrid. **Buzón: 972039 SMS**

Miguel Ángel, empresario, opositor policía, simpático, sincero, algo guapo. Me gusta deporte. Busco chica entre 22-27 años, guapa, con mucha conversación, para amistad y conocerse. Madrid. **Buzón: 971993 SMS**

Deseo conocer chica sincera, para compartir. Madrid. **Buzón: 971963 SMS**

Javier, rubio, ojos azules, 42 años, 1.65, soltero y sin compromiso. Me gusta deportes, cine, música, playa. Busco mujer española entre 33-38 años, para formar familia. Madrid. **Buzón: 971952 SMS**

José, sincero, legal, gustando pasear, cine, deporte. Deseo conocer chica entre 25-45 años, interesante, alegre, divertida. **Buzón: 458688 SMS**

Chico, 43 años, con pareja, atractivo, apasionado, serio, discreto, busca mujer española, similar, para amistad y relaciones esporádicas. Villalba, Madrid. **Buzón: 585469 SMS**

AMISTAD

Alicia. Me gustaría conocer gente para divertirme y salir. Segovia. **Buzón: 529349 SMS**

Busco amigas y amigos, de Ávila, Salamanca y alrededores, sintiéndose solos, tristes, faltando cariño, afecto. Yo, romántica, auténtica, muy sensible. **Buzón: 234831 SMS**

Mili. Deseo conocer gente para amistad. **Buzón: 614611 SMS**

Grupo mixto, no lucrativo, busca gente, mayor de 50 años, culta, sociable y divertida, para dialogar y compartir actividades. Madrid. **Buzón: 558210 SMS**

Meli, 42 años, alta. Me gustaría conocer chicos y chicas de similar edad, para salir, tomar algo, cine. **Buzón: 616081 SMS**

CHICO busca CHICO

Casado pasivo, 38 años, busca personas para relaciones con discreción. Segovia. **Buzón: 453128 SMS**

Hombre de 41 años busca hombre entre 30-45 años, para conocerse y lo que pueda surgir en Segovia. **Buzón: 529377 SMS**

Chico busca ganaderos y gente de campo, entre 40-70 años, para relaciones esporádicas o continuadas. Segovia. **Buzón: 455973 SMS**

Casado, 47 años, moreno, majete, leal, activo, busco chico hasta 35 años, para relaciones esporádicas o estables. Ávila y cercanías. **Buzón: 453610 SMS**

Víctor, 22 años, castaño, ojos marrones, 1.81, 90 kg, no afeminado. Busco chicos entre 22-30 años, para amistad. Madrid. **Buzón: 452337 SMS**

Víctor, 21 años, ojos marrones, 1,81, 88 Kg, majete, legal, guapete, simpático, no afeminado. Busco chico para relación estable. Madrid. **Buzón: 457816 SMS**

Chico de 39 años, majete, con buen rollo, busca chico hasta 45 años, activo, varonil, para pasar buenos momentos. Madrid. **Buzón: 585373 SMS**

Hombre de 37 años, casado, pasivo, busca hombre casado, entre 40-60 años, atractivo, bien dotado, activo, para buenos momentos. Madrid. **Buzón: 585514 SMS**

Chico femenino, gustando vestir de mujer busca chicos dotados, para relaciones esporádicas. Madrid. **Buzón: 584492 SMS**

Casado de 65 años busca casado, joven y delgado, que se sienta mujer en la intimidad y tenga sitio de encuentro. Madrid. **Buzón: 555235 SMS**

Chico casado, 40 años, buen cuerpo, discreto, guapete, busca chico delgado, pasivo, fuera del ambiente, entre 20-35 años. Sólo sms. Madrid. **Buzón: 554820 SMS**

¿No puedes acceder a nuestro servicio?

¡Llama al 902 440 140 y te ayudaremos!

CHICA busca CHICA

Chica de 32 años, guapa, atractiva, desea conocer chica guapa, buena persona, divertida y seria. Madrid. **Buzón: 587416 SMS**

OTRAS RELACIONES

Álex, 36 años, auxiliar de vuelo, vivo en Madrid. Busco chica o pareja liberal, de Madrid o del resto de España. Sólo gente seria, sana y discreta. **Buzón: 554874 SMS**

Hombre atractivo, alto, dotado, gustando ambiente liberal, busca mujer o pareja, para salir de la rutina. Discreción, higiene, respeto. Madrid. **Buzón: 454482 SMS**

Hombre maduro, con experiencia busca matrimonio únicamente para observar. Madrid. **Buzón: 555130 SMS**

CONTACTA por SMS
Envía **MEN ASE** seguido del buzón y tu mensaje al **7775**
*Precio mensaje:1,20 euros IVA no incluido. (Máx. 145 caracteres).
Ej: MEN ASE 388765 Soy Juani rubia...

SERVICIO DE ATENCIÓN AL CLIENTE 902 440 140 DE LUNES A VIERNES DE 9 A 20 HORAS
*Sus datos serán incluidos en un fichero titularidad de ATS para la gestión del servicio de relaciones personales, y para ofrecerle promociones futuras. Para acceso, oposición, rectificación y cancelación: 902 440 140.

Tú crees que las cosas en el mundo podrían cambiar.
Nosotros lo sabemos.
ONGD Jóvenes del Tercer Mundo
20 años trabajando para llevar la Educación y el Desarrollo a las zonas más desfavorecidas de América Latina, África y Asia
www.jovenestercermundo.org
JÓVENES DEL TERCER MUNDO O.N.G. 20 AÑOS

INMOBILIARIA

MANSINO

Símbolo de eficacia

nuestras ofertas

VENDE SOLAR EN VALVERDE DEL MAJANO, 2.800 M². TODOS LOS SERVICIOS. EXCELENTE UBICACIÓN. REF. 7994

VENDE PARCELA URBANA EN OTERO DE HERREROS. 453 M². VALLADA DE PIEDRA. ¡¡A DOS CALLES!! REF. 8469

VENDE SOLAR URBANO EN TORRECABALLEROS, 740 M². BUENA ORIENTACIÓN. ¡SOLO 198.300 EUROS! ¡¡33.000.000 PTAS.! REF. 9192

VENDE FINCA URBANA EN EL SOTILLO. 500 M². ¡TODOS LOS SERVICIOS! BUEN PRECIO REF. 9349

VENDE SOLAR EN LA RUTA DEL CORDERO 3.600 M² ¡IDEAL CONSTRUCTOR! REF. 9443

VENDE SOLAR EN CTRA. DE SORIA. 2.400 M². ¡CON PROYECTO PARA HOTEL DE 54 HABITACIONES! ¡INFORMACIÓN PERSONAL! REF. 9540

VENDE PARCELA URBANA EN TABANERA DEL MONTE 471 M². VALLADA ¡TODOS LOS SERVICIOS! REF. 9767

VENDE SOLAR EN CTRA. DE LA GRANJA. 1.790 M² EN UNIDAD DE EJECUCIÓN IDEAL CONSTRUCTOR REF. 9827

VENDE SOLAR EN TRESCASAS. ¡EDIFICABILIDAD DE 9.814 M! ¡54 VIVIENDAS (48 PAREADAS Y 6 AISLADAS! ¡IDEAL PROMOTOR! GRANDES FACILIDADES REF. 10016

VENDE SOLAR EN ZAMARRAMALA. 9.500 M². ¡EDIFICABLE PASA USOS COMPATIBLES CON HOSTELERÍA! REF. 10232

TELF.: 921 44 30 31

MOHERCO

GRUPO INMOBILIARIO

FINANCIAMOS EL 100%

RODA DE ERESMA

CHALETS ADOSADOS EN PARCELAS DE 250 M²

185 M² CONSTRUIDOS

4 DORMITORIOS, PRINCIPAL CON BAÑO INCORPORADO.
AMPLIO SALÓN DE 35 M², DOS BAÑOS COMPLETOS Y ASEO.
BUHARDILLA DIÁFANA DE 35 M² COMPLETAMENTE ACABADA
GARAJE Y TRASTERO EN PLANTA BAJA

ACABADOS EN PRIMERAS CALIDADES

* A 10 MIN. DE SEGOVIA Y ESTACIÓN DE AVE
* URBANIZACIÓN DE NUEVA CONSTRUCCIÓN
* SITUADA EN CASCO URBANO, CON TODOS LOS SERVICIOS

ENTREGA INMEDIATA. ALQUILER CON OPCIÓN A COMPRA

OFICINA DE VENTAS: 647 94 49 71

ARCO

921471474

FINANCIA

caja segovia

EL 100%

ROBLEDO

4ª FASE

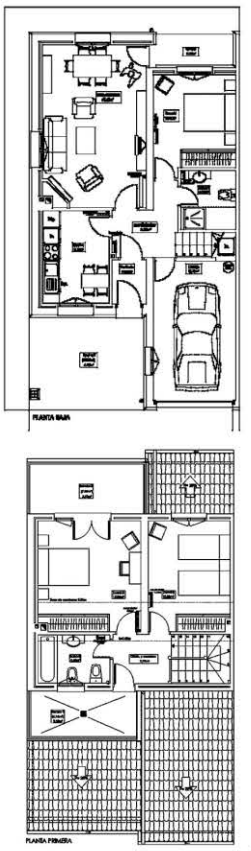

CHALET ADOSADO PARCELA 350 m²

248.000 €

Visite CHALET PILOTO

OFERTA 20% descuento + Cocina amueblada

INFÓRMATE Y GANA UN FANTÁSTICO VIAJE

RAMIREZ

CALIDAD

C/ Calandria, 8
SAN ILDEFONSO
arco-ramirez.com

Te abrimos la puerta de tu nueva vivienda

En El Adelantado cada día te ofrecemos la mejor Guía Inmobiliaria de Segovia.Promociones nueva vivienda, alquileres, viviendas de segunda mano, fincas...

Las empresas inmobiliarias más importantes de Segovia lo tienen claro. Las páginas de El Adelantado son su mejor herramienta comercial.

Departamento de Publicidad
921 43 72 61

EL ADELANTADO DE SEGOVIA

EL ADELANTADO.com

¡OCASIÓN!

SAN CRISTÓBAL DE SEGOVIA

¡Última vivienda unifamiliar a estrenar!

228.000,00 €

* También Alquiler con opción a Compra *

—200 m² aprox. construidos cada una.
—Escalera y barandilla de roble.
—Bodega con chimenea francesa y cocina alicatada.
—Techos de bajo cubierta en madera.
—2 cuartos de baño completos y 1 aseo.
—Garaje individual con mando a distancia.
—Caldera y tanque individual de gasoil.
—Fachada con encanto en madera y ladrillo.
—Sin gastos de Comunidad.

Teléfono de contacto:
607-85-22-34

SUDOKU

3	1		7	8		9		
	2	5			6	4	7	
9	7		5			6		
6				5	1			7
		7			9	5	1	
5	4		3	7				6
	6			1			3	5
	8	3	4				2	
		9		3	2		6	4

Rellene las casillas en blanco de modo tal que cada fila, cada columna y cada cuadrado de 3x3 contengan todos los números del 1 al 9, pero sin repetir ninguno, tanto en las filas como en las columnas.

GRADO DIFICULTAD: MEDIO

SIETE DIFERENCIAS

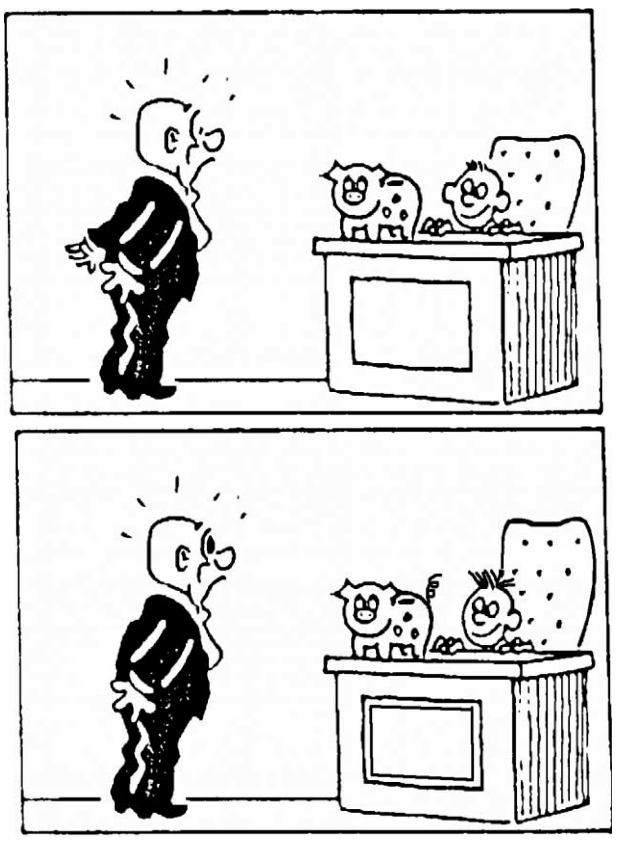

HORÓSCOPO

ARIES 21 marzo a 19 abril .
Salud muy buena. Debería aprovechar la oportunidad laboral que le ofrecen. Tranquilidad en el terreno sentimental.

TAURO 20 abril a 20 mayo.
Salud buena. Evite cualquier discusión con sus jefes o compañeros de trabajo. Intente ser más amable con su familia.

GÉMINIS 21 mayo a 20 junio.
Salud regular. Se le confiará un importante trabajo en el que deberá poner todo su empeño. No se muestre tan tímido con su pareja.

CÁNCER 21 junio a 22 julio.
Procure descansar más horas. Se está volviendo demasiado inconformista y eso traeconsecuencias nefastas. Insatisfacción en el amor.

LEO 23 julio a 22 agosto.
Dolor de cabeza. Es probable que surja una discusión con sus socios o colaboradores por motivos económicos. Decepción amorosa.

VIRGO 23 agosto a 22 septiembre .
Salud muy buena. Momento óptimo para firmar contratos de cualquier tipo. Su pareja es muy celosa y usted la pone más nerviosa aun.

LIBRA 23 septiembre a 22 octubre.
Salud excelente. Actúe con sentido práctico en el terreno laboral. Deje de jugar con los sentimientos de esa persona que no le importa en lo más mínimo.

ESCORPIO 23 octubre a 21 noviembre.
Salud buena. El comportamiento de sus compañeros le causará muchos sinsabores; trate de hacerles ver que están equivocados. Normalidad en el amor.

SAGITARIO 22 noviembre a 21 diciembre.
Ligero dolor de cabeza. En lo referente al trabajo no sea tan sensible a las críticas ajenas. Situación tensa con su pareja.

CAPRICORNIO 22 diciembre a 19 enero.
Vigile su alimentación. El rendimiento en el trabajo será extraordinario. Es usted demasiado imprevisible y, desconcierta a su pareja.

ACUARIO 20 enero a 18 febrero.
Salud buena. No pierda la calma en el trabajo y piense que llegarán mejores momentos. Tendrá que superar un obstáculo en el amor.

PISCIS 19 febrero a 20 marzo.
Salud excelente. En esta jornada logrará hacer realidad sus objetivos con un esfuerzo mínimo. Su pareja necesita su apoyo, ayúdela.

JEROGLÍFICO

ta, ti, to,

nota

O

¿Sentiste miedo?

DEDUCCIÓN DE PALABRAS

Cada una de las seis palabras de este juego lleva a su lado un número, que indica las letras que tiene en común con la palabra que debe deducir. Para orientación del lector se dan tres letras - en el orden que les corresponde - de la solución.

I	M	P	U	R	O	3
G	U	A	R	D	E	3
B	R	U	S	C	A	2
M	E	R	L	Í	N	2
D	I	C	H	O	S	2
P	E	D	A	Z	O	3

D	U			O	

CRUCIGRAMA

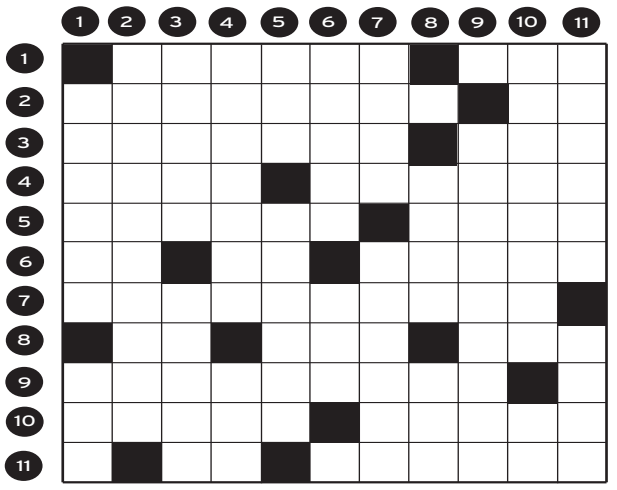

HORIZONTALES.- 1: Poeta hispanorromano, nacido en Córdoba. Haga subir una cosa tirando de la cuerda a la que está sujeta.- 2: Payasada, chirigotada. Al revés, símbolo químico.- 3: Obedeciera. Al revés, apócope.- 4: Nombre de mujer. Encomie.- 5: Tapir americano (Pl). Perjudica.- 6: Matrícula de coche. Nota musical. Fuerza de voluntad.- 7: Andarinas, callejeras.- 8: Letra repetida. Diosa griega. Personaje bíblico.- 9: Conjunto de conocimientos aplicables al cultivo de la tierra.- 10: Emita su voz cierto animal. Equivocación.- 11: Letra repetida. Al revés, inventase.

VERTICALES.- 1: Conquistador español. Costado.- 2: Insecto coleóptero.- 3: Satisfecho. Saeta.- 4: Recinto en que se daba albergue por la noche a pobres y vagabundos que no tenían posada. Metal.- 5: Nombre de mujer. Al revés, presumí, fanfarroneé.- 6: Al revés, existirán. Trucha marina.- 7: Al revés, costado. Piedra a la cual alguno de los antiguos atribuían propiedad contraria a la del imán (Pl).- 8: Río europeo. Furia.- 9: Homenajearé.- 10: Afectuoso. Al revés, nota musical.- 11: Antiguamente, afean. Ciudad de Apulia (Italia)

AUTODEFINIDO

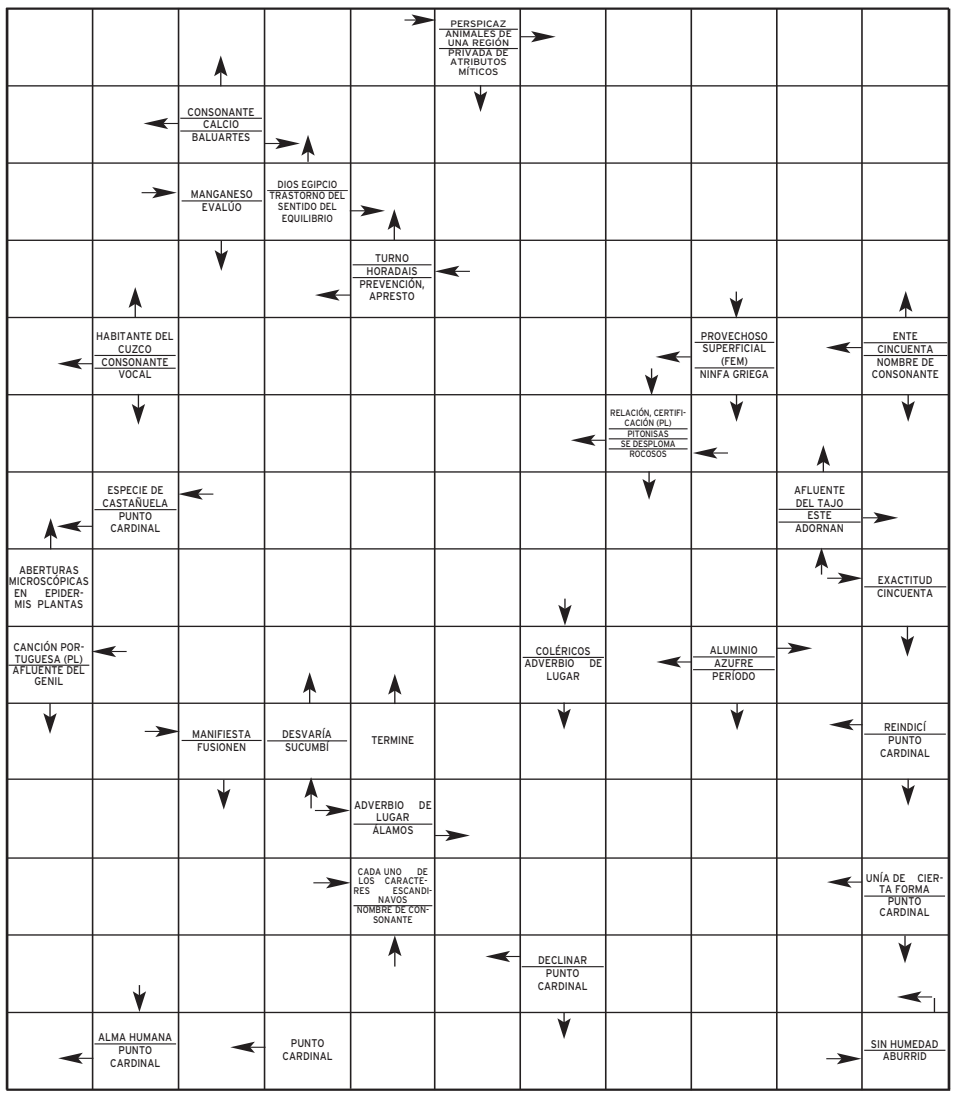

SOLUCIONES

SUDOKU

3	1	6	7	8	4	9	5	2
8	2	5	1	9	6	4	7	3
9	7	4	5	2	3	6	8	1
6	9	8	2	5	1	3	4	7
2	3	7	6	4	9	5	1	8
5	4	1	3	7	8	2	9	6
4	6	2	9	1	7	8	3	5
1	8	3	4	6	5	7	2	9
7	5	9	8	3	2	1	6	4

DEDUCCION

JEROGLIFICO:
Dulzor

SIETE ERRORES
ojo, mano, cola
cerdo, cabello,
escritorio, silión,
oreja.

CRUCIGRAMA

HORIZONTALES.- 1: Lucano. Ice.- 2: Bufonada. aN.- 3: Acatara. arF.- 4: Lina. Elogie.- 5: Beoris. Daña.- 6: Or. Re. Tesón.- 7: Andorreras.- 8: AA. Gea. Job.- 9: Agronomía.- 10: Ladre. Error.- 11: OO. esaedi.

VERTICALES.- 1: Balboa. Ala.- 2: Luciérnaga.- 3: Ufano. Dardo.- 4: Cotarro. Oro.- 5: Ana. Iergné.- 6: mes.- 8: Oder. Ira.- 9: Againáes. Reo.- 7: odal. Teasajaré.- 10: Cariñoso. oD.- 11: Enfean. Barí.

AUTODEFINIDO

S	A	G	A	Z		F	A	U	N	A				
A	C		R	E	D	U	C	T	O	S				
M	N			V	E	R	T	I	G	O				
O	I	V	A		S	I	A	L	A	C				
T		A	R	E	M	O	S		L					
S	A	L	I	B	I	S		E	A	C				
E		O	L	A	T	O	R	C		E				
	P	R	E	C	I	S	I	O	N					
S	O	D	A	F		S		A	L					
D	I			I	A	C	E	R						
A	O	U	I		C	H	O	P	O	S				
R	U	N	A		A	I	S	O	C					
R	E	A	C	E	D		O	C	E	S				
O		N		C	A	N	S	A	D					

Antes de comprar su montura...
¡ VENGA A VERNOS !
Tenemos los mejores precios
Más de 30 modelos para elegir
MALLAS CASTILLA LEON S.L.
Fábrica de Mallas Metálicas Gas Industrial
Cercados en General Todo para la Construcción
Ferretería Industrial Alquiler de Maquinaria
Tienda Hípica
Pol. Indl. HONTORIA. Avda. Hontoria 1
Tel.: 921 44 15 80 - Fax.: 921 43 30 23
visite: www.mallascastillaleon.com

Se estrena la tercera entrega de 'El Universo'

Extraterrestres, planetas similares a la Tierra, fenómenos cósmicos, meteoritos letales o sexo en el espacio son algunos de los temas de los que tratará la nueva temporada de esta serie que el Canal de Historia estrenará, el próximo 15 de mayo, en coincidencia con el Año Internacional de la Astronomía.

La actriz Bea Arthur (abajo).

Fallece Dorothy, de 'Las Chicas de Oro'

Bea Arthur murió a los 86 años en su casa en Los Ángeles debido a un cáncer. Fue una actriz que destacó por su altura, su voz grave y su talento para la comedia, como demostró en la popular serie, donde ejercía como la más sensata y cáustica de las tres amigas retiradas que compartían piso en Miami.

'Verano azul' tendrá que esperar un poco

TVE aplazará hasta 2010 la grabación del *remake* de su mítica serie de los 80 que tenía pensado rodar entre el pasado 31 de marzo y el próximo mes de octubre en Nerja, la ciudad donde se grabó la versión original. Pero problemas surgidos con la financiación harán que el rodaje comience un poco más tarde.

La 2 ofrecerá en 'prime time' la historia de elBulli de Adrià

El segundo canal de la televisión pública propone un reportaje en tres entregas que se emite en mayo para hacer un homenaje al reconocido chef catalán, el más influyente del mundo

• Para completar la vida del cocinero, Juan Ramón Lucas le realizará una profunda entrevista en el espacio dedicado a este género, 'En noches como esta', el próximo lunes 7.

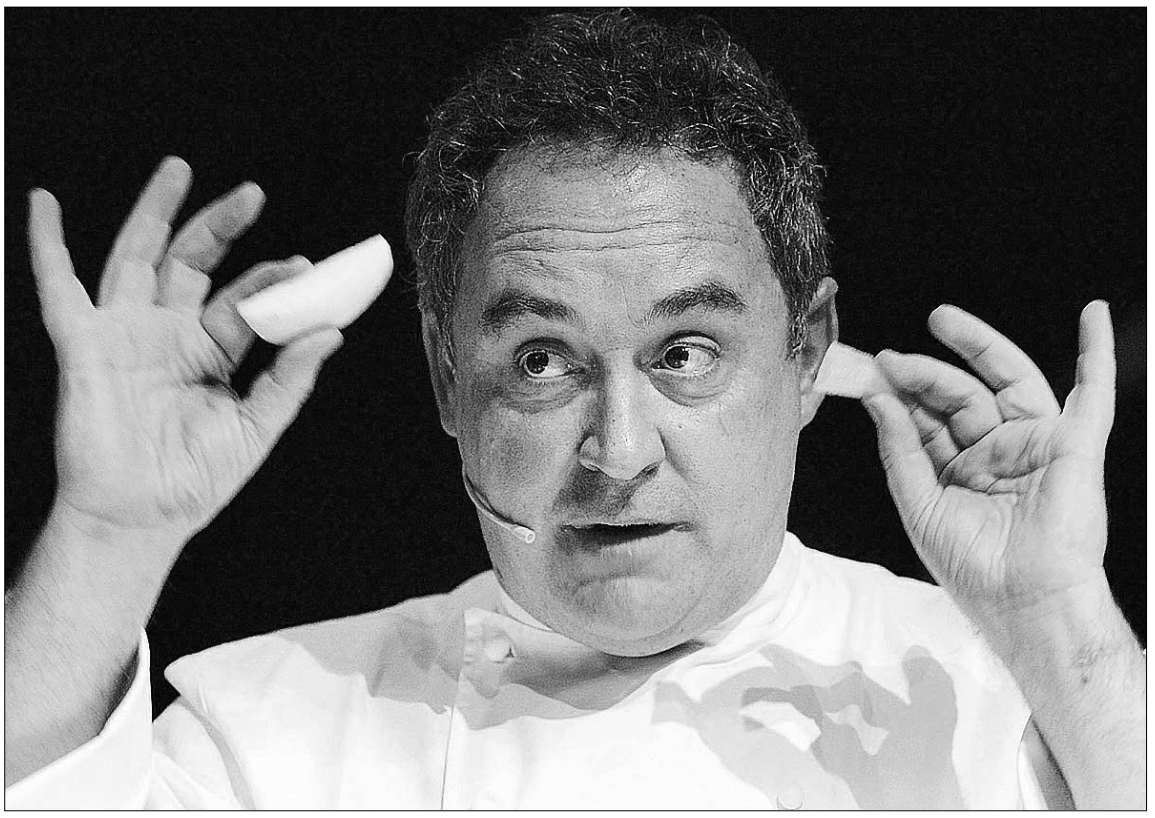

El chef catalán se ha convertido en uno de los más importantes y reputados del mundo. / EFE

SPC

Bajo el título *Aromas de elBulli*, TVE 2 ofrecerá en la primera semana de mayo tres documentales sobre el restaurante de Cala Montjoi. Las dos primeras piezas, de casi hora y media de duración cada una, y que se podrán ver el 5 y el 6 de mayo por la noche, recorren la historia del restaurante y también la vida del propio Ferrán Adrià: sus inicios en un hotel, el servicio militar, sus primeros triunfos y el reconocimiento mundial de los últimos años. El sábado 9, la segunda cadena de la televisión pública acercará a sus espectadores cómo es un día cualquiera en el renombrado establecimiento. Durante una hora conoceremos por dentro el restaurante que el genio y la creatividad de Adrià han situado en el epicentro de la gastronomía mundial. El cocinero entró a trabajar en elBulli en 1984 y desde 1990 es propietario del local junto con Juli Soler.

Además, el programa de entrevistas *En noches como esta*, de La 1 de TVE, que conduce Juan Ramón Lucas, tendrá como invitado a Ferrán Adrià el jueves 7 de mayo. Y es que este chef es considerado el mejor cocinero del mundo, y su relevancia cultural ha sido destacada en múltiples ocasiones. Ha sido el primer restaurador que ha participado en la última edición de La Documenta de Kassel. Fue investido doctor honoris causa por la Universidad de Barcelona en 2007 y por la Universidad de Aberdeen (Escocia) en 2008. El pasado mes de diciembre firmó un acuerdo de colaboración con la Universidad de Harvard (Massachusets) para seguir innovando e investigando y desde el pasado 12 de enero, Ferrán Adrià es patrón-valedor de cultural.es, el nuevo Canal Cultura de TVE. En la firma del acuerdo entre RTVE y elBulli, el presidente de la Corporación, Luis Fernández calificó a Adrià como «hombre del Renacimiento en el que todo, la física, la electrónica, las matemáticas, la tecnología están puestas al servicio de la cocina», mientras que Adrià se refiere a su cocina como «un lenguaje mediante el cual puede expresarse.

|LOS PAYASOS DE LA TELE|
ARMANDO RODRÍGUEZ

La chica de ayer

Que un policía actual reciba el empellón de un coche y despierte en 1977 es un inverosímil punto de arranque que solo tiene dos posibles continuaciones: un bodrio o un producto interesante. Y *La chica de ayer* consiguió ser lo segundo, algo intenso, atractivo y bien narrado.

Lo ha logrado por una razón fundamental: ha decidido ser muy fiel a la versión primigenia de la BBC, un producto que funcionó a las mil maravillas (no así la que protagonizó después Harvey Keitel en Estados Unidos) y que demuestra que los televidentes, habiten donde habiten, no son tan distintos. Exageraciones interpretativas al margen (¿por qué será que cualquier adaptación española de una buena serie tiene más de teatro que de televisión?), *La chica de ayer* consiguió meterse a la audiencia en el bolsillo por la aparente sencillez, calcada, con la que la serie mete en el mismo saco tramas policiacas, amorosas... pero ante todo, nostálgicas.

El impacto emocional que vive el protagonista, Samuel Santos (Ernesto Alterio) al carecer de teléfono móvil, de no ver PC's en la comisaría (entrañable momento en el que el *pelota* Cristóbal le regala una pecerita), la forma de hablar, vestir, dejarse patillas... Todo lo que *La chica de ayer* nos acerca es la frescura que ha ido perdiendo *Cuéntame*, por ejemplo, otra serie-moriña en la que no eran tan importantes las tramas como los decorados.

Aplicar mentalidad de 2009 a 1977 es el principal activo de una serie que parece muy mimada en la sala de guiones. ¿Imaginan que en el próximo capítulo Samuel se encuentra a Luis Aragonés en una discoteca y le recomienda que en 2009 lleve a Villa y a Torres a la Eurocopa? No le pierdan la pista.

- CLINICA DEL LASER DENTAL -
¡ Amplio horario !
ESPECIALISTAS EN IMPLANTES
Con técnicas de Rayo Láser...
¡ Y AL MEJOR PRECIO !
921 44 19 92 - 921 43 46 84
Pza. Estación de Autobuses, 1-1º A
¡ Financiación sin intereses !
(Hasta 12 meses)

LO **MEJOR** DEL DÍA

La amplia oferta del sexo en internet, hoy en 'Diario de...'

El incremento de *chicas webcam* a raíz de la crisis económica, las modalidades sexuales del ambiente gay más difundidas y los riesgos a los que se exponen los participantes en las fiestas *Bareback* son las cuestiones que se abordarán. TELECINCO. 00,15 HORAS.

Termina 'Fama' con un 'show' repleto de coreografías y música

Un grupo de bailarines espera poder cumplir su sueño. Será ante más de 9.000 personas y en un espectáculo con actuaciones, un gran despliegue técnico, grandes sorpresas y mucho baile. El *show* contará con los concursantes de la primera edición. CUATRO. 22,15 HORAS.

Centro Residencial Doctor Barrios
■ Tercera Edad, Validos, Asistidos, Crónicos y Dependientes
■ Rehabilitación, Convalecencias y Postoperatorios
■ 122 plazas de máximo nivel asistencial
www.centrodoctorbarrios.es
921 48 92 01
Ortigosa del Monte (Segovia)

LA **PROGRAMACIÓN**

tve1

06:00 Noticias 24 horas
07:00 Telediario matinal
09:00 Los desayunos de TVE
10:15 Saber vivir. Espacio dedicado a temas de salud, que está presentado por Manuel Torreiglesias.
11:30 Esta mañana
14:00 Informativo territorial
14:30 Corazón
15:00 Telediario 1. Presentado por Ana Blanco. Jesús Álvarez se encarga de las noticias de Deportes.
15:55 El tiempo
16:00 Amar en tiempos revueltos. La actual temporada se está centrando más en lo social, en las pequeñas historias de los protagonistas, pero siempre teniendo como telón de fondo la situación que se vive en la España franquista.
17:15 Doña Bárbara
17:45 Victoria. Telenovela.
18:15 España directo. Programa de actualidad.
20:00 Gente
21:00 Telediario 2. Con Lorenzo Milá y María Escario.
21:55 El tiempo
22:00 Los mejores años de nuestra vida. Programa *revival* que rescata, entre otros hechos representativos, los mejores momentos musicales de las décadas de los 50, 60, 70, 80 y 90. Presenta Carlos Sobera.
00:50 112 (Héroes en la calle). Documental seriado que muestra la labor de los servicios de urgencia de la Policía, los bomberos y los médicos españoles.
02:00 Telediario 3
02:15 TVE es música

22:00

Los mejores años...
Programa sobre hechos sorprendentes que marcaron el último medio siglo de nuestra historia.

tve2

06:30 That's English
07:00 Los Lunnis. Animado espacio infantil que incluye *10+2, Edebits, Pocoyo, Juega conmigo Sésamo, Harry y su cubo de dinosaurios* y *Tom.*
09:45 Aquí hay trabajo
10:15 La aventura del saber
11:20 Un país en la mochila
12:30 Los pueblos
13:00 Resumen de la Liga ACB
13:15 Comecaminos. Espacio infantil que incluye *La abeja Maya, Mix Master, el rey de las cartas, El búho* y *Pacific blue.*
15:30 Saber y ganar. Veterano concurso presentado por Jordi Hurtado, en el que se examinan los conocimientos culturales de los participantes.
16:00 Grandes documentales. *Mundo natural: salvando nuestras aves marinas* y *Sobreviviendo en la naturaleza.*
18:10 Un paseo por China. Intercambio cultural.
18:45 En construcción. Incluye *Buffy cazavampiros.*
19:55 La 2 Noticias Express
20:00 The OC. Serie cuyo principal público objetivo son los jóvenes.
21:00 Smallville. Incluye el ***Sorteo Bonoloto***.
22:00 Por la ruta de la memoria
23:00 Documentos TV
00:15 La 2 Noticias
00:45 El tiempo
00:50 Tras La 2
01:15 Conciertos de Radio 3
01:45 Cine de madrugada. *Cateto a babor* (ver *Las películas).*

21:00

Smallville
Exitosa serie que profundiza en el personaje de Superman desde sus raíces en Smallville.

Antena 3

06:30 Las noticias de la mañana
09:00 Espejo público. Susanna Griso presenta este programa de actualidad.
12:30 La ruleta de la suerte. Concurso presentado por Jorge Fernández.
14:00 Los Simpson. Serie de animación: *El motín canino* y *El viejo y Lisa.*
15:00 Antena 3 Noticias 1. Informativo presentado por Pilar Galán, Roberto Arce y Ángel Rodríguez.
16:00 Tal cual lo contamos. Programa presentado por Cristina Lasvignes en el que se tratan las últimas novedades de la actualidad. Además, todas las noticias de la crónica rosa.
19:00 El diario. *Talk show* presentado por Sandra Daviú, en el que diversas personas cuentan sus problemas existenciales con la esperanza de conseguir una solución.
20:15 Champions League. FC Barcelona - Chelsea.
22:30 El peliculón. *Collateral.* Max lleva doce años de taxista en una gran ciudad. Las caras van y vienen por el espejo retrovisor. Tanta gente y tantos lugares que pasan al olvido...Hasta esta noche (ver más información de la obra en la sección *Las películas).*
00:45 Sin rastro. Serie que trata sobre una unidad ficticia del FBI, compuesta por tres hombres y tres mujeres, que se encargan de solucionar desapariciones de personas en Nueva York.
02:15 Adivina quién gana esta noche

16:00

Tal cual lo contamos
Magacín con Cristina Lasvignes, en el que las noticias de la jornada son las que marcan el contenido.

cuatro

08:30 Bola de dragón. Serie de dibujos animados.
09:00 ¡Suerte por la mañana! Concurso.
10:00 Por un tubo
11:05 El zapping de surferos
11:15 Alerta Cobra. *Una victoria solitaria.*
12:15 Las mañanas de Cuatro
14:25 Noticias Cuatro. Informativos.
15:15 Fama ¡a bailar! La escuela en directo
15:30 Fama ¡a bailar! Entretenimiento.
17:35 Elígeme. Concurso presentado por Carlos Baute.
18:40 20P. Concurso presentado por Josep Lobató.
19:45 Snacks
19:55 Password. Los participantes tendrán que demostrar su habilidad con las palabras ocultas en este espacio conducido por Luján Argüelles, al que también acuden numerosos personajes famosos.
20:55 Noticias Cuatro
21:35 El hormiguero. Hoy acude Lorenzo Lamas.
22:15 Gala ¡Fama a bailar! Final por parejas. Tras 20 intensas semanas de formación en la Escuela de Fama, los bailarines se lo juegan todo. La doble final servirá para elegir a los mejores de este curso, los sucesores de Lorena y Juan Carlos, ganadores del premio por parejas de la primera edición de Fama.
01:00 Mad Men. Serie centrada en una agencia de publicidad de Nueva York en los años 60.

01:00

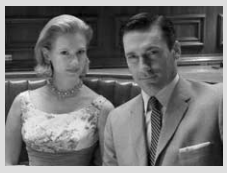

Mad Men
En el capítulo de hoy, titulado *Mira al pajarito,* Don Draper recibe una jugosa oferta laboral.

5

06:30 Informativos Telecinco matinal
08:30 La mirada crítica. Con María Teresa Campos.
10:30 El programa de Ana Rosa. Magacín presentado por Ana Rosa Quintana.
14:00 Karlos Arguiñano en tu cocina
14:30 El juego del Euromillón
15:00 Informativos Telecinco. Con Marta Fernández e Hilario Pino.
15:45 Sálvame diario. Presentado por Jorge Javier Vázquez. Incluye ***Supervivientes diario*** con Mario Picazo.
18:00 Yo soy Bea. Capítulo 695 de la serie. Adriana le confiesa a Diego que no comparte sus planes de futuro. Diego se siente muy dolido y habla con Nacho.
18:45 Mujeres y hombres y viceversa. Presentado por Emma García.
20:15 Pasapalabra. Presentado por Christian Gálvez.
20:55 Informativos Telecinco. Presentados por Pedro Piqueras.
21:45 Escenas de matrimonio. Serie que parodia, a través de varias parejas, las diferentes etapas de las relaciones sentimentales.
22:15 Hospital central. Serie. Será un día especial para los niños ingresados en el Central, ya que Gimeno representará su particular adaptación del cuento *Los tres cabritos y el lobo.*
00:15 Diario de... Sexo en la red
01:00 Rojo & negro. Nacho Abad presenta este espacio.

01:00

Rojo y negro
Espacio centrado en sucesos impactantes y presentado por el periodista Nacho Abad.

6

08:30 Cocina con Bruno. Programa que está presentado por Bruno Oteiza, quien enseña interesantes recetas a los espectadores.
09:00 Despierta y gana
10:30 Hoy cocinas tú
11:30 Crímenes imperfectos
13:00 Crímenes imperfectos: ricos y famosos
14:00 La Sexta Noticias
14:55 Padre de familia. Un episodio de la serie.
15:25 Sé lo que hicisteis... Patricia Conde, Ángel Martín y los colaboradores del espacio analizan los continuos desastres periodísticos que se perpetran en los diferentes programas de televisión dedicados al mundo rosa.
17:25 Qué vida más triste. Estreno de la segunda temporada.
17:55 La tira. *Sketches* de humor.
18:25 Numb3rs
19:25 JAG: alerta roja. Serie de acción.
20:20 La Sexta Noticias
20:55 La Sexta Deportes
21:30 El intermedio
22:35 La hora 11. Serie de la que se emite una doble entrega. En el primer episodio, el doctor Hood y la agente Young son enviados en una misión a Nevada, donde se está realizando un experimento con primates promovido por una firma farmacéutica. El fin del estudio es sacar al mercado un medicamento que potencie las habilidades de los soldados en el frente.
00:10 Buenafuente
01:35 Me llamo Earl

17:25

Qué vida más triste
Vuelve esta serie de humor nacida en internet sobre las andanzas de un joven llamado Joseba.

cyl7

07:30 CYL 7 Noticias
08:30 Primera hora. Con Enrique Berzal.
09:30 Trotapáramus
10:00 María Emilia
12:00 Luz María
13:00 Sal y pimienta. Programa de cocina.
13:30 Se ha escrito un crimen. Serie protagonizada por Angela Lansbury.
14:30 CYL 7 Noticias. Actualidad informativa.
15:30 Reportajes y documentales
16:30 Tal como somos Castilla y León
18:30 Gata salvaje. Telenovela centrada en la historia de una joven que tiene que luchar para recuperar la felicidad que la vida le quitó, y para mantenerse íntegra en medio de un mundo lleno de odio y ambición.
20:00 Rex. La serie está ambientada en Viena y se centra en tres hombres de la Brigada de Homicidios a los que ayuda un pastor alemán.
21:00 CYL 7 Noticias. Presentan Alejandra Abad y Ruth García Ribote. Diego Espinilla se encarga de los Deportes.
22:00 Espacio abierto. Eduardo Álvarez, director de informativos, modera esta tertulia semanal.
22:45 Galáctica. Serie.
23:55 CYL 7 Noticias. El periodista Juan Manuel Pérez reflexionará acerca de lo acontecido durante toda la jornada, al más puro estilo del informativo de autor.
00:45 Ley y orden. Serie de televisión policíaca y legal estadounidense, creada por Dick Wolf.

22:00

Espacio abierto
Distintos periodistas analizarán toda la actualidad de la región en la tertulia de Eduardo Álvarez.

OFERTAS ESPECIALES
Aeribic Step Nuevos Grupas Batuka Fitness
Gimnasio Mario Muniesa
Infórmate
CALLE DE SAN ROQUE
cerca estación autobuses
Tel 921 43 30 22

BUTACA DE CINE

★★★	Promesas del este	11:05	Digital + (D. 1)
★★	La guerra de Charlie Wilson	15:55	Digital + (D. 1)
★★★	Mataharis	22:00	Digital + (D. 1)
★★★★	Collateral	22:30	Antena 3
★	Cateto a babor	01:45	TVE 2

● Mala ★ Regular ★★ Interesante ★★★ Buena ★★★★ Muy Buena

BUTACA DEPORTIVA

Baloncesto. Resumen Liga ACB	13:00	TVE 2
Tenis. Masters 1000 de Roma	17:00	Teledeporte
Fútbol. Liga de Campeones. Barcelona-Chelsea	20:15	Antena 3
Balonmano. Liga Asobal. CAI-Octavio Pilotes	21:00	Teledeporte
Baloncesto. NBA. Portland-Houston	04:00	Canal + (Dial 9)

El Fogón Sefardí
RESTAURANTE
Ven a "Tostear" a nuestra taberna desde 1,80 €/unidad. Otra manera de cenar...
Y para el almuerzo...de lunes a viernes menú del día con variedad de platos.
Tel. 921 466 250 www.lacasamudejar.com C/ Judería Vieja 17

cyl8

10:00 Documental. *Bubbles II.*
10:30 La jornada
12:00 Magazine
13:45 Hoy en escena
14:00 CYL 8 Noticias
14:30 Documental
15:00 Matrícula
15:30 Muchachitas
17:00 La zona que mola
18:30 Date el bote
19:30 Engancha2
20:15 Hoy en escena
20:30 CYL 8 Noticias
21:00 Nuestra fiesta
21:15 La provincia
22:00 Magazine
23:30 CYL 8 Noticias. Informativo territorial.
00:00 Engancha2. Magacín regional de entrevistas y reportajes.

09:00 El círculo a primera hora
09:30 Buenos días, Madrid
12:15 Walker Texas Ranger
13:15 Alto y claro
14:00 Telenoticias
15:00 El tiempo/Deportes
15:35 Cifras y letras
16:30 Cine western. *El mejor de los malvados.*
18:10 Madrid directo
19:45 Madrid a la última
20:30 Telenoticias
21:20 El tiempo/Deportes
21:45 30 minutos. *Cuando el paro ahoga.*
22:25 Madrid opina. Programa de debate presentado por Ernesto Sáenz de Buruaga.
00:00 Diario de la noche. Espacio presentado por Hermann Tertsch. El invitado de hoy es Javier Repullés.

**Los horarios y contenidos de las diferentes cadenas de televisión podrían sufrir modificaciones -ajenas a nuestra responsabilidad- debido a los cambios de programación de última hora.*

PELÍCULA Y SERIE

● Mala ★ Regular ★★ Interesante ★★★ Buena ★★★★ Muy Buena

ANTENA 3 22:30
COLLATERAL
★★★★

Una noche junto a un asesino a sueldo

Ficha técnica: Acción. EEUU, 2004. **Dirección:** Michael Mann. **Intérpretes:** Tom Cruise, Jamie Foxx, Jada Pinkett Smith, Javier Bardem. 120 minutos.

Empezó como una noche cualquiera. Max lleva 12 años detrás del volante de su taxi y está curado de espantos. Las caras pasan por el retrovisor; la gente y los lugares entran y salen de su vida... hasta una noche. Durante ese tiempo, en la ciudad de Los Ángeles, Max se encuentra de repente obligado a realizar una carrera teniendo por pasajero a un sicario. En pleno trabajo.

CYL 7 22:45
GALÁCTICA

Un grupo de Cylons se infiltra en la nave superviviente

La Siete de CYLTV ofrece esta noche un nuevo capítulo de esta serie de ciencia ficción. En el episodio número 6, un grupo de Cylons se infiltra en la nave Galáctica, y Adama se ve obligado a revelar ante el resto de la flota que los Cylons pueden tener apariencia humana.

Galáctica versa sobre el conflicto provocado por los Cylons. Tras años de paz, arrasan el planeta natal de los humanos. Los supervivientes huyen en naves. El ataque es posible gracias a la traición del Doctor Baltar, que dio acceso a los ordenadores de Defensa a una mujer muy bella, resultando ser una agente Cylon.

TVE 2 01:45
CATETO A BABOR
★

Un campesino deja a su hermano por la Marina

Ficha técnica: Comedia. España, 1970. **Dirección:** Ramón Fernández. **Intérpretes:** Alfredo Landa, José Gálvez, Florinda Chico, Enriqueta Carballeira. 83 minutos.

Miguel Cañete, un lugareño que vive con la única compañía de Quique, su hermano pequeño, solicita varias prórrogas para librarse del servicio militar, hasta que recibe un ultimátum del Ministerio de Marina, por el que se le ordena presentarse en el cuartel de Instrucción de San Fernando. El futuro soldado se ve obligado a dejar a su joven familiar.

DIGITAL + (DIAL 2) 22:00
MATAHARIS
★★★

Tres mujeres detectives se enfrentan a sus secretos

Ficha técnica: Drama. España, 2007. **Dirección:** Icíar Bollaín. **Intérpretes:** Najwa Nimri, Nuria González, María Vázquez, Tristán Ulloa, Diego Martín, Antonio de la Torre. 95 minutos.

Carmen, Inés y Eva son detectives privados pero no llevan sombrero ni pistola y tampoco beben whisky, sino que hacen la compra, cambian pañales y tratan de mantener una pareja. Mientras trabajan desvelando secretos ajenos, las tres descubrirán que hay mentiras en sus propias vidas que no han sabido ver y verdades que es mejor no revelar.

DIGITAL + (DIAL 1) 11:05
PROMESAS DEL ESTE
★★★

Visión descarnada sobre la mafia rusa en Londres

Ficha técnica: Drama sobre mafia. Reino Unido, 2007. **Dirección:** David Cronenberg. **Intérpretes:** Viggo Mortensen, Naomi Watts, Vincent Cassel y Armin Mueller-Stahl. 99 minutos.

El misterioso y carismático Nikolai, nacido en Rusia, es el chófer de una de las familias más importantes del crimen organizado de Europa Oriental. Encabezado por Semyon, el encantador dueño de un caro restaurante que esconde una naturaleza brutal y fría detrás de su sonrisa, la suerte del clan se tambalea por culpa de Kirill, su alocado hijo.

Roca
sanitarios
fontanería
calefacción
azulejos
pavimentos

CALVO & MUNAR
DESDE 1902
C/Guadarrama, 21. Pol. Ind. 'El Cerro'
40006 SEGOVIA
Telfs. 921 41 24 11 / 921 413602 • Fax 921 41 36 00
www.calvoymunar.com

EL ADELANTADO DE SEGOVIA

Edita: El Adelantado de Segovia S.L. **Depósito Legal:** SG. 1958

• **Redacción, Administración y Publicidad:** Calle Morillo, 7 (Junto al Jardín Botánico) 40002 Segovia • Teléfono: 921 43 72 61 • Fax: 921 44 24 32
• Correo electrónico redacción: redaccion@eladelantado.com
• Correo electrónico publicidad: publicidad@eladelantado.com
• **Redacción en Cuéllar**: Alea Comunicación • Plaza de Santo Tomé, 8 - 1º 40200 Cuéllar • Teléfono y fax: 921 14 02 10 • Correo electrónico: info@aleacomunicacion.es

Prohibida toda reproducción a los efectos del Artículo 32, 1, párrafo segundo, LPI

|**LA ÚLTIMA**| **M.G.** / SEGOVIA

Juan Pablo Zahonero e Ignacio Hidalgo muestran los bonos en uno de los salones del restaurante del Hotel Los Arcos. / KAMARERO

Un premio a la **fidelidad**

El restaurante "La Cocina de Segovia" del Hotel Los Arcos lanza un bono de descuento para disfrutar de sus menús a precios muy competitivos

La crisis económica sirve como acicate para la imaginación de los empresarios, que buscan ofertas atractivas que permitan aumentar sus ventas y fidelizar a sus clientes. En este ámbito se enmarca la propuesta del restaurante "La Cocina de Segovia" del Hotel Los Arcos, que desde hoy ofrece a sus clientes la posibilidad de disfrutar de su amplia carta gastronómica a través del "Bono 10 Restaurante".

Esta oferta promocional fue presentada ayer en el transcurso de un almuerzo celebrado en los salones del restaurante segoviano por el director del Hotel Los Arcos, Juan Pablo Zahonero y el director comercial del establecimiento, Ignacio Hidalgo, quienes destacaron el carácter novedoso de una propuesta que permite a los clientes del restaurante un ahorro medio del 17 al 25 por ciento en el precio de los menús.

El director del restaurante explicó que el bono tiene un talonario con 10 cupones-descuento de cinco euros del que el potencial cliente puede beneficiarse por cada fracción de consumo igual o superior a 30 euros, que será aplicado de forma automática en el momento del pago de la factura con la entrega de uno de los cupones. El Bono 10 incluye también un vale-obsequio de 20 euros mediante el cual el cliente que finalice su talonario puede beneficiarse de este descuento al realizar un consumo igual o superior a 60 euros.

Zahonero explicó que esta iniciativa tiene el doble objetivo de "fidelizar a los clientes que habitualmente eligen nuestro restaurante para sus comidas o cenas y ayudarles con un descuento en estos tiempos de dificultades económicas".

El restaurante ha realizado una primera edición de 500 bonos que difundirá en empresas y clientes a través de visitas personalizadas, aunque también será accesible para el público interesado, que deberá solicitar este bono a través de la página web del hotel o por medio del teléfono. La oferta permanecerá vigente durante todo el año en cualquier día de la semana.

El director del hotel ha señalado que este sistema de bonos "ha tenido un gran éxito en el ámbito hotelero y creemos que puede servir también para el sector de la restauración, ya que es una buena forma de hacer accesible nuestra oferta gastronómica con precios competitivos sin menoscabo de la calidad ni del servicio que ofrecemos".

|**HEMEROTECA**|

AMPARO BARRIO

Segovia hace 25 años

El CDS retira su apoyo a los socialistas

El Centro Democrático y Social "CDS", que lidera el ex presidente del Gobierno, Adolfo Suárez, va a retirar la confianza al grupo de actuales concejales socialistas del Ayuntamiento de Segovia, según ha declarado a este periódico un alto representante de la comisión gestora provincial.

Además, el CDS está estudiando solicitar la dimisión de todos los miembros del PSOE que ocupan escaños en el Ayuntamiento ya que, según el partido llamado de centro, han defraudado a la ciudad y no ostentan la representación suficiente como para estar en el municipio. El CDS, que anunció en su momento analizar críticamente el trabajo de gobierno municipal, ha esperado hasta ahora dando un margen de confianza, siendo el tema de la cultura y la representación de 'Teledeum', organizada por la Comisión Municipal de Cultura, 'la gota que ha colmado el vaso de agua'.

Los dirigentes provinciales del Centro Democrático y Social pretenden reunirse con todas las fuerzas políticas representadas en el Ayuntamiento, a excepción de los actuales concejales del PSOE, para plantear, si llegar el caso y si cuentan con el respaldo suficiente, una moción de censura al actual equipo de gobierno municipal encabezado por el alcalde, Miguel Ángel Trapero García....